



**Γεράσιμος Ι. Κατωπόδης**  
Υποψήφιος Δήμαρχος

**Το πρόγραμμά μας**  
*για το Μεγάνησι*



*Γεννήθηκα το 1967, από τον Ιωάννη και την Αικατερίνη Δάγλα το γένος Κατωπόδη. Τελείωσα το Δημοτικό Σχολείο Μεγανησίου και το Γυμνάσιο και Λύκειο Λευκάδας. Είμαι απόφοιτος του Τμήματος Φυσικής Αγωγής και Αθλητισμού (ΤΕΦΑΑ) του Δημοκρίτειου Πανεπιστημίου Θράκης και κάτοχος του διπλώματος Sales and Marketing Management από την Ελληνική Εταιρεία Διοίκησης Επιχειρήσεων (Ε.Ε.Δ.Ε).*

*Έχω εργασθεί ως καθηγητής φυσικής αγωγής, από το 1995 μετακινήθηκα στο χώρο των πωλήσεων σε Διευθυντικές θέσεις στους τομείς Πωλήσεων, Traid Marketing, Ιατρικής ενημέρωσης σε Ελληνικές και Πολυεθνικές Εταιρείες συμμετέχοντας στο στρατηγικό σχεδιασμό Πωλήσεων και Marketing των εταιρειών αυτών.*

*Από το 2022 είμαι μόνιμος κάτοικος Μεγανησίου δημιουργώντας μαζί με τη σύζυγό μου Ειρήνη Πετράκη επιχείρηση. Έχω διατελέσει πρόεδρος του Συνδέσμου Μεγανησιωτών "Ο ΜΕΝΤΗΣ" τη διετία 2004-2006 και μέλος του Δ.Σ. τη διετία 1997 - 1999. Το 2019 εκλέχθηκα δημοτικός σύμβουλος και ήμουν πρόεδρος του Δημοτικού Συμβουλίου έως την ανεξαρτητοποίηση μου το 2022.*



**Γεράσιμος Ι. Κατωπόδης**  
Υποψήφιος Δήμαρχος

## ΔΙΑΦΑΝΕΙΑ

Η Νομιμότητα και η διαφάνεια στην Τοπική Αυτοδιοίκηση είναι η βάση της ισότιμης σχέσης μεταξύ δημότη και δημοτικής αρχής και εδραιώνει μια σταθερή σχέση αμοιβαίας συνεργασίας και εμπιστοσύνης.

Δεν αρκούν οι δημοκρατικές αντιλήψεις και διαδικασίες, Ο δημότης πρέπει να έχει πρόσβαση σε πληροφορίες σχετικά με τις αποφάσεις που λαμβάνονται και τον τρόπο με τον οποίο λειτουργεί η τοπική αυτοδιοίκηση.

Σε αυτό το πλαίσιο για να διασφαλίσουμε τη νομιμότητα και τη διαφάνεια θα προχωρήσουμε σε:

- Δημόσιες συνεδριάσεις: Οι συνεδριάσεις εκτός από ανοιχτές στο κοινό, θα μεταδίδονται και ζωντανά μέσω του διαδικτύου.
- Δημοσίευση πληροφοριών: Οι πληροφορίες σχετικά με τον προϋπολογισμό, τις δραστηριότητες, τις αποφάσεις θα δημοσιοποιούνται και στον ιστότοπο του Δήμου.
- Συμμετοχή των πολιτών: Οι πολίτες πρέπει να έχουν τη δυνατότητα να συμμετέχουν στη διαδικασία λήψης αποφάσεων, μέσω δημόσιων ακροάσεων, διαβουλεύσεων και ανοικτών διαλόγων για όλα τα σημαντικά θέματα.

## ΥΠΟΔΟΜΕΣ - ΑΝΑΠΤΥΞΗ

### Σχέδιο Χωρικής Οικιστικής Οργάνωσης Ανοικτής Πόλης (ΣΧΟΟΑΠ)

Το πόσο σημαντικό είναι το θέμα του χωροταξικού και πολεοδομικού σχεδιασμού είναι εύκολα κατανοητό από όλους.

Από τον Ιούνιο του 2010, έχει ολοκληρωθεί και παραδοθεί το Α' στάδιο της μελέτης του ΣΧΟΟΑΠ, στο οποίο έγινε η λεπτομερής καταγραφή και αξιολόγηση της υφιστάμενης κατάστασης του Δήμου και προτάθηκαν σενάρια ανάπτυξης.

Απαιτείται άμεσα επαναπροσδιορισμός και επανεκκίνηση της διαδικασίας της επόμενης φάσης (Β1) σταδίου της μελέτης σύμφωνα με τη νέα νομοθεσία, ν4269/2014.

Μέσα από αυτή τη διαδικασία θα:

- καθοριστούν για όλο το Μεγανήσι οι χρήσεις γης

- επιβληθούν μέτρα προστασίας του περιβάλλοντος
- προταθούν βασικά έργα υποδομής, οδικό δίκτυο, μεταφορές, αποχέτευση, ύδρευση, απορρίμματα κλπ,
- καθοριστούν χώροι ειδικών χρήσεων, κοιμητήρια, χώροι βιολογικού καθαρισμού, ΣΜΑ
- εξεταστεί η ανάγκη επέκτασης και πολεοδόμησης των οικισμών
- προταθούν όροι σχετικοί με τη μορφολογία και την αρχιτεκτονική των κτιρίων με σκοπό τη διατήρηση του παραδοσιακού ύφους.

Στο τελικό στάδιο η τοπική κοινωνία θα κληθεί να αποφασίσει, για τον χωροταξικό και πολεοδομικό σχεδιασμό του Μεγανησίου ώστε να αποφευχθεί η εφαρμογή στο νησί μας των γενικών ρυθμίσεων που ισχύουν για όλη τη χώρα.

### Περιφερειακοί Δρόμοι - Οδοποιία - Χώροι Στάθμευσης

- Κατασκευή των περιφερειακών δρόμων σε Κατωμέρι και Βαθύ
- Εύρεση τοποθεσίας για τη δημιουργία χώρων στάθμευσης σε Βαθύ και Κατωμέρι.
- Επισκευή, συντήρηση και βελτίωση του δημοτικού οδικού δικτύου καθώς και των αγροτικών δρόμων.
- Αναβάθμιση του φωτισμού, τοποθέτηση στηθαίων και διαγραμμίσεων στο δημοτικό οδικό δίκτυο.
- Ολοκλήρωση των έργων που έχουν ενταχθεί στο πρόγραμμα "Αντώνης Τρίτσης".

### Βελτίωση και Εκσυγχρονισμός Ηλεκτροφωτισμού

Η αναβάθμιση του δημοτικού φωτισμού με λάμπες LED ζεστού χρώματος θα έχει πολλαπλά πλεονεκτήματα και μπορεί να συμβάλλει αποτελεσματικά:

- Στην αναβάθμιση της οδικής ασφάλειας καθώς θα βελτιωθεί η ορατότητα σημαντικά κατά τις νυχτερινές ώρες οδήγησης
- Σε ένα ενεργειακό φιλικότερο προς το περιβάλλον αποτύπωμα
- Στη βελτίωση του προβλήματος της φωτορύπανσης
- Στη βελτίωση της εικόνας των οικισμών



## Πιστεύουμε στη δύναμη του σχεδιασμού, στη δύναμη της στρατηγικής

- Παράλληλα, με την εκτεταμένη χρήση φωτισμού LED θα εξοικονομηθούν ετησίως αξιόλογα χρήματα τα οποία θα μπορούν να αξιοποιηθούν σε άλλες ανάγκες προς όφελος των δημοτών.

### Ύδρευση

Με στόχο την επάρκειά του Μεγανησίου σε νερό στοχεύουμε σε:

- **Δημιουργία Μονάδας Αφαλάτωσης**

Η δημιουργία μονάδας αφαλάτωσης δυναμικότητας 2.000-2.500 κυβικών μέτρων την ημέρα, θα μας βοηθήσει να δώσουμε οριστική λύση στο πρόβλημα της έλλειψης νερού. Οι σύγχρονες μονάδες είναι φιλικές στο περιβάλλον και με τη χρήση φωτοβολταϊκών πάνελ θα επιτύχουμε μείωση στο κόστος παραγωγής.

- **Γεώτρηση**

Άμεσες ενέργειες για εκκίνηση των διαδικασιών γεώτρησης στη θέση Κολώνι σε κτήμα που έχει αγοραστεί από τον Δήμο μας επί δημαρχίας Σακκά.

### Ίντερνετ

Επέκταση και αναβάθμιση του δικτύου τηλεφωνίας. Έχοντας υψηλές ταχύτητες ίντερνετ θα μπορέσουμε:

- να αναβαθμίσουμε το επίπεδο εκπαίδευσης με τη συμμετοχή όλων των εκπαιδευτικών βαθμίδων σε διαδικτυακά εκπαιδευτικά προγράμματα και δράσεις
- να αναπτύξουμε υπηρεσίες Τηλεϊατρικής
- να υποστηρίξουμε με αξιώσεις ποιοτικό εποχιακό τουρισμό

### Υδατοδρόμιο

Θα είμαστε σε συνεχή επικοινωνία με την Περιφέρεια Ιονίων Νήσων ώστε να υλοποιήσει όλες τις απαραίτητες ενέργειες προκειμένου να ολοκληρωθεί η αδειοδότηση του υδατοδρομίου στο Μεγανήσι.

### Δημιουργία Δημοτικού Λιμενικού Ταμείου Μεγανησίου

Η λειτουργία Δημοτικού Λιμενικού Ταμείου Μεγανησίου είναι μια δεδομένη ανάγκη που με τη πάροδο του χρόνου έχει γίνει πλέον πιεστική λόγω των συνεχώς αυξανόμενων αναγκών του νησιού κατά την τουριστική περίοδο.

Με το Δημοτικό Λιμενικό Ταμείο θα επιτευχθεί εύρυθμη λειτουργία των λιμένων μας και συνολικά όλου του παραλιακού μετώπου.

### Επέκταση λιμενικών εγκαταστάσεων

Με τις συνεχώς αυξανόμενες ανάγκες για νέες θέσεις αγκυροβολίας και για βελτίωση των υφιστάμενων δομών πρέπει να περάσουμε άμεσα σε μια μελέτη βελτίωσης και επέκτασης των λιμενικών υποδομών στο Βαθύ και στα Σπήλια με εγκαταστάσεις πλωτών εξεδρών, με ηλεκτροφωτισμό, παροχή νερού, ρεύματος και υποδομή πυρόσβεσης.

### Μαρίνα Αθερινού

Το πλέον σημαντικό είναι να εξασφαλίσουμε ότι η κατασκευή της Μαρίνας Αθερινού θα είναι σύγχρονη, με ανοιχτές τις προοπτικές αναβάθμισης και εξέλιξης ώστε να μπορέσει να ενταχθεί με αξιώσεις στο θαλάσσιο τουρισμό της Ελλάδας. Είναι ένα σύνθετο έργο που προϋποθέτει σωστή εκτέλεση και χρηματοδότηση για να έχουμε το επιθυμητό αποτέλεσμα, μια Μαρίνα κόσμημα για το νησί μας.

### Ελικοδρόμιο

Μελέτη για αγορά οικοπέδου για τη δημιουργία ελικοδρομίου. Η ενίσχυση της προσβασιμότητας, της ασφάλειας και της ποιότητας ζωής κατοίκων και επισκεπτών του νησιού μας αποτελεί βασική μας προτεραιότητα. Έχουμε στόχο την ισόρροπη ανάπτυξη και τη δημιουργία υποδομών που θα ενισχύσουν την ασφάλεια και την προστασία των πολιτών μας ενώ ταυτόχρονα θα ενισχύσουν την προσβασιμότητα στο νησί μας.

## Πράσινη ανάπτυξη

Ολοκλήρωση των διαδικασιών για την εγκατάσταση σταθμών φόρτισης ηλεκτρικών αυτοκινήτων.

## ΚΑΘΗΜΕΡΙΝΟΤΗΤΑ

### Δημιουργία μηχανισμού καταγραφής και επίλυσης καθημερινών προβλημάτων

Με την ενεργό συμμετοχή των δημοτών θα δημιουργηθεί μια νέα πραγματικότητα στο Μεγανήσι μέσα από τον μηχανισμό καταγραφής παραπόνων που θα δημιουργήσουμε, μέσω τηλεφώνου, εφαρμογών μηνυμάτων και email.

Λύνοντας το απλό, καθημερινό πρόβλημα, οι δημότες θα εισπράξουν τον απαιτούμενο σεβασμό και θα αισθανθούν πλέον ότι η Δημοτική Αρχή είναι συμπαραστάτης στο πρόβλημά τους.

### Καθιέρωση Δημοτικού Συμβουλίου στις αρχές Φεβρουαρίου με μόνο θέμα την Τουριστική περίοδο

Τα προβλήματα καθημερινότητας που προκύπτουν κατά την καλοκαιρινή περίοδο είναι γνωστά και τα περισσότερα από αυτά επαναλαμβανόμενα. Με την καθιέρωση ενός Δημοτικού Συμβουλίου με μόνο θέμα τη θερινή περίοδο θα υπάρξει οργάνωση και επίλυση των περισσότερων προβλημάτων πριν αυτά δημιουργηθούν.

### Ανεπιτήρητα Παραγωγικά Ζώα

Συγκρότηση, με απόφαση δημάρχου, όπως ορίζει ο νόμος, τριμελούς επιτροπής παρακολούθησης του προγράμματος διαχείρισης ανεπιτήρητων παραγωγικών ζώων, για την εφαρμογή της κείμενης νομοθεσίας.

### Κυκλοφοριακή Μελέτη

Η εκπόνηση κυκλοφοριακής μελέτης, θα υποδείξει τις άμεσες παρεμβάσεις που πρέπει να γίνουν στην κυκλοφορία και θα αναδείξει τις πραγματικές ανάγκες του συγκοινωνιακού έργου όπως αυτές αποτυπώνονται στην καθημερινότητα όλων μας και θα προτείνει διαχειριστικές παρεμβάσεις με χρονική κλιμάκωση.

## Καθαρά χωριά

Αναβάθμιση διαδικασίας καθαρισμού οικισμών:

- με την τοποθέτηση καλαθιών σε όλους τους κοινόχρηστους χώρους
- με τακτικό καθαρισμό των οικισμών και στα σοκάκια (όχι μόνο στους κεντρικούς δρόμους)
- με την αγορά επαγγελματικού εξοπλισμού στα συνεργεία καθαριότητας.

## Συγκοινωνία

Αύξηση των δρομολογίων μεταξύ των οικισμών.

Δημιουργία σταθερής σύνδεσης των οικισμών και των μεγάλων παραλιών κατά τους καλοκαιρινούς μήνες ώστε να υπάρξει μείωση χρήσης αυτοκινήτων και αποσυμφόρηση του οδικού δικτύου.

## Παραλίες

Σηματοδότηση ήδη προσβάσιμων αλλά άγνωστων στο ευρύ κοινό, παραλιών.

## ΔΙΑΧΕΙΡΙΣΗ ΑΠΟΡΡΙΜΜΑΤΩΝ

Αν θέλουμε να είμαστε ειλικρινείς πρέπει να παραδεχθούμε ότι μέχρι σήμερα όλοι οι σχεδιασμοί για την καθαριότητα έχουν αποτύχει γιατί δεν υπάρχει ένα ολοκληρωμένο Σχέδιο Διαχείρισης Απορριμμάτων.

Το πρόβλημα δεν είναι μόνο η Σχίζα, η αποκομιδή, η μεταφορά, η μη ύπαρξη ανακύκλωσης, οι καθυστερήσεις στην υπογραφή συμβάσεων. Το πρόβλημα ξεκινάει από το ότι έχουν αντιμετωπιστεί όλα αυτά μεμονωμένα και όχι ως μέρη ενός συνόλου μιας μεγάλης και σύνθετης διαδικασίας.

Όλες οι παράμετροι του τομέα της καθαριότητας πρέπει να αντιμετωπιστούν ως ένα αντικείμενο ώστε να υπάρξει ολοκληρωμένος σχεδιασμός και να αντιμετωπιστούν αποφασιστικά ως σύνολο κάτω από άλλο πρίσμα, πιο σύγχρονο, πιο πραγματιστικό και τελικά πιο αποτελεσματικό.

## Κομποστοποίηση

Συνέχιση των διαδικασιών ώστε να περάσει το έργο σε φάση κατασκευής.

Με την κομποστοποίηση που θα ξεκινάει από τα σπίτια σε συνδυασμό με ανακύκλωση θα μειωθεί

αρχικά ο όγκος των απορριμμάτων που καταλήγουν στη Σχίζα ώστε να μπορέσει να μπει η βάση για την επόμενη μέρα στην Καθαριότητα.

### Σταθμός Μεταφόρτωσης Απορριμμάτων (ΣΜΑ)

Διαχείριση με βάση το συνολικό σχέδιο διαχείρισης απορριμμάτων.

### Βιολογικός - Συλλογή βοθρολυμάτων

Το έργο έχει παγώσει διότι για να ξεκινήσει η κατασκευή της μονάδας προϋπόθεση είναι η απομάκρυνση των απορριμμάτων από τη Σχίζα ώστε να υπάρξει διαθέσιμος χώρος για την τοποθέτηση της μονάδας.

Θα προχωρήσουμε άμεσα στην απελευθέρωση του χώρου ώστε να ξεκινήσουν οι εργασίες.

### Ανακύκλωση

Επανεκκίνηση των διαδικασιών για την υλοποίηση της Ανακύκλωσης η οποία βρίσκεται σε στασιμότητα.

### Ανάπλαση σκουπιδότοπου

Επίσπευση των εργασιών για την αποπεράτωση της ανάπλασης.

### Συλλογή απορριμμάτων

Με τον επανασχεδιασμό των δρομολογίων αποκομιδής απορριμμάτων και βαρέων αντικειμένων με βάση τις ανάγκες των οικισμών ανά εποχή.

### Αναβάθμιση στόλου καθαριότητας

- Αγορά αποφρακτικού οχήματος φρεατίων
- Αγορά φορτηγού για την αποκομιδή βαρέων αντικειμένων
- Αγορά οχήματος πλύσης και απολύμανσης κάδων.

## ΑΕΙΦΟΡΟΣ ΤΟΥΡΙΣΜΟΣ

### Ανάπτυξη με σεβασμό στο περιβάλλον για να εξασφαλίσουμε το μέλλον

Ο αειφόρος τουρισμός αποτελεί τη μεγαλύτερη

πρόκληση του αύριο για το νησί μας. Η εκπόνηση Στρατηγικού Αναπτυξιακού Σχεδίου για την αειφόρο πορεία του νησιού και ειδικότερα στον τομέα του αειφόρου τουρισμού ο οποίος αποτελεί και την κύρια πηγή εσόδων μας, θα μας εξασφαλίσει το μέλλον, την ποιοτική αναβάθμιση του τουριστικού μας προϊόντος, την επιμήκυνση της τουριστικής περιόδου και φυσικά περισσότερα έσοδα.

### Επιτροπή Τουριστικής Προβολής και Ανάπτυξης

Η Επιτροπή θα έχει συμβουλευτική δράση προς το Δημοτικό Συμβούλιο σε θέματα στρατηγικής και στόχων στον τομέα του τουρισμού και της επιχειρηματικότητας, αλλά και στην εφαρμογή των πολιτικών του τουρισμού και της επιχειρηματικότητας που θα απορρέουν τόσο από το Στρατηγικό Αναπτυξιακό Σχέδιο, όσο και από τη συνεργασία της δημοτικής αρχής με τους φορείς του τουρισμού και τους παραγωγικούς φορείς.

### Τουριστική προβολή του Μεγανησιού

Με τον σχεδιασμό ολοκληρωμένης προβολής του νησιού μας, μέσω του διαδικτύου, συμμετοχής σε εκθέσεις, και εκδηλώσεις του ΕΟΤ, στοχεύουμε να παρουσιάσουμε την πραγματική μας εικόνα. Δεν είμαστε μόνο πόλος έλξης τουριστών με υψηλό εισόδημα αλλά και εξαιρετικός προορισμός, κατάλληλος για οικογένειες με παιδιά.

### Διεκδίκηση Γαλάζια Σημαίας για τις μεγάλες παραλίες μας

Δεν αρκεί να λέμε ότι έχουμε διάφανα καθαρά νερά και ωραίες παραλίες, οι επίδοξοι επισκέπτες θέλουν και αποδείξεις. Η «Γαλάζια Σημαία» αποτελεί το πλέον αναγνωρίσιμο και διαδεδομένο διεθνώς οικολογικό σύμβολο ποιότητας στον κόσμο με αυστηρές προϋποθέσεις βράβευσης. Στόχος μας είναι να εντάξουμε αρχικά στο πρόγραμμα το Φανάρι και τη Ρόκα.

### Αξιοποίηση των Μονοπατιών της Φύσης, Περιπατητικός τουρισμός

Με διάνοιξη, συντήρηση και σήμανση του πλέγματος μονοπατιών σε όλο νησί, θα μπορέσουμε να προσεγγίσουμε την κατηγορία τουριστών που επιθυμούν περιπατητικές δραστηριότητες και μέσα από αυτό να αναβαθμίσουμε το τουριστικό μας προϊόν και να επεκτείνουμε την τουριστική περίοδο. Η σημασία του περιπατητικού τουρισμού είναι μεγάλη μια και είναι η 3η δημοφιλέστερη μορφή ήπιας άθλησης, ενώ είναι η δημοφιλέστερη μορφή αξιοποίησης του ελεύθερου χρόνου κατά την περίοδο των διακοπών.

## Καταδυτικός Τουρισμός

Θα διεκδικήσουμε από την Περιφέρεια την πραγματοποίηση της εξαγγελίας της για τη δημιουργία του 1ου καταδυτικού πάρκου των Ιονίων στο Μεγανήσι. Με δεδομένο ότι η υποβρύχια ορατότητα στο νησί μας σε πολλά σημεία ξεπερνά τα 30 μέτρα η ανάπτυξη μιας ιδιαίτερα ποιοτικής μορφής τουρισμού που ελκύει ως επί το πλείστον άτομα υψηλότερου εισοδήματος, θα δώσει μια επιπλέον ώθηση στο επίπεδο του τουρισμού μας.

## Αγροτουρισμός και συγκομιδή της ελιάς

Συνοφασμένο με την αγροτική ζωή του Μεγανησίου και αναπόσπαστο στοιχείο της κληρονομιάς μας, το μάζεμα της ελιάς και η παραγωγή του ελαιολάδου. Υπάρχουν αρκετοί άνθρωποι που επιλέγουν τον αγροτουρισμό για να έρθουν σε επαφή με τη φύση. Η μόνη ανταμοιβή τους μετά το άλεσμα είναι μια μικρή ποσότητα ελαιολάδου. Σε συνεργασία με το νέο Συνεταιρισμό παραγωγής ελαιόλαδου θα συντονίσουμε την ανάπτυξη αυτής της μοναδικής μορφής τουρισμού.

## Χειμερινή Τουριστική Περίοδος μέσω προγράμματος “Εργαστείτε από το Μεγανήσι”

Καθώς η πανδημία, επέβαλε την ευρεία εφαρμογή της εξ αποστάσεως εργασίας, απέδειξε ότι σε αρκετά επαγγέλματα, μπορεί κανείς να συνεχίσει να δουλεύει μακριά από την έδρα της εργασίας του.

Έτσι, πολλές μικρές, ήσυχες πόλεις σε ολόκληρο τον κόσμο έγιναν ξαφνικά οι νέες βάσεις για ανθρώπους της πόλης, γνωρίζοντας μια απροσδόκητη ανάπτυξη. Το Μεγανήσι με την πληθώρα των καταλυμάτων που διαθέτει μπορεί να προσφέρει κατά τη χειμερινή περίοδο εξαιρετική προοπτική για απομακρυσμένη εργασία με την προϋπόθεση πρώτα της υποδομής γρήγορου ίντερνετ.

## Ανάπτυξη του θρησκευτικού τουρισμού μέσω της προβολής του “Πάσχα στο Μεγανήσι”

Το Πάσχα στο νησί μας είναι γεμάτο αρώματα και χρώματα από τη φύση που ξυπνάει, κατάνυξη και όμορφα έθιμα. Στο ευρύτερο πλαίσιο της τουριστικής ανάπτυξης πιστεύουμε ότι είναι εφικτό με το σωστό προγραμματισμό και οργάνωση, το Πάσχα να έχουμε ένα νησί γεμάτο κόσμο που θα βιώνει μαζί μας τα έθιμα, τις λειτουργίες στις υπέροχες εκκλησίες μας και θα θυμηθεί το Πάσχα όπως ήταν κάποτε.

## ΥΓΕΙΑ

### Πολυδύναμο Περιφερειακό Ιατρείο

Η εξασφάλιση παροχής υψηλών υπηρεσιών πρωτοβάθμιας φροντίδας υγείας στους μόνιμους κατοίκους του νησιού και στους επισκέπτες, υπαγορεύουν την ανάγκη αναβάθμισης του Περιφερειακού Ιατρείου σε Πολυδύναμο Περιφερειακό Ιατρείο ως αποκεντρωμένη μονάδα της βης Υγειονομικής Περιφέρειας.

Αυτό θα δώσει τη δυνατότητα περιοδικής λειτουργίας του ιατρείου με επισκέπτες ιατρούς διαφόρων ειδικοτήτων ειδικά κατά τους θερινούς μήνες, είτε από το νοσοκομείο Λευκάδας, είτε με συμβάσεις απασχόλησης έργου ή ορισμένου χρόνου.

### Εξοπλισμός Ιατρείων

Τα ιατρεία μας χρειάζονται ενίσχυση σε επίπεδο εξοπλισμού και διεύρυνση των παρεχόμενων υπηρεσιών ώστε το Μεγανήσι να έχει την περίθαλψη που του αξίζει.

### Γενικός Ιατρός

Θα επιδιώξουμε με όλες μας τις δυνάμεις την εγκατάσταση μόνιμου Γενικού Ιατρού στο νησί μας προσφέροντας κίνητρα για την κάλυψη της θέσης.

### Ασθενοφόρο

Η διασφάλιση της υγείας των δημοτών αποτελεί πρωταρχικό μας στόχο. Η απόκτηση σύγχρονου ασθενοφόρου για την κάλυψη των αναγκών των συνδημοτών μας αποτελεί μια από τις προτεραιότητες μας.

### Πλωτό Ασθενοφόρο

Μέσω του Υπουργείου Εμπορικής Ναυτιλίας και των χρηματοδοτήσεων για τον εκσυγχρονισμό των λιμενικών υποδομών των νησιών του Ιονίου θα επιδιώξουμε την απόκτηση ενός σύγχρονου και επαρκώς εφοδιασμένου με σύγχρονο ιατρικό εξοπλισμό πλωτού ασθενοφόρου.

### Τηλεϊατρική

Η τηλεϊατρική, είναι ένα όπλο της τεχνολογίας για την παροχή υπηρεσιών υγείας από απόσταση. Αυτή η μορφή ιατρικής αξιοποιεί τις τηλεπικοινωνίες και τις πληροφοριακές τεχνολογίες για να επιτρέψει την επικοινωνία μεταξύ γιατρών και ασθενών, τη διάγνωση, τη θεραπεία, την παρακολούθηση και τη διαχείριση της υγείας από απόσταση.

Με τη λειτουργία της τηλεϊατρικής θα υπάρξει μια σημαντική αναβάθμιση στον τομέα της υγείας στο νησί μας.

## Βοήθεια στο Σπίτι

Στήριξη του προγράμματος ΒΟΗΘΕΙΑ ΣΤΟ ΣΠΙΤΙ και ενέργειες για πλήρωση της θέσης κοινωνικού λειτουργού.

## ΠΑΙΔΕΙΑ

- Συνεργασία του Δήμου με τη σχολική επιτροπή
- Συμβολή του Δήμου για αγορά εξοπλισμού και εκπαιδευτικού υλικού
- Συμβολή του Δήμου στις σχολικές δραστηριότητες (εκδηλώσεις, εκδρομές κλπ.)
- Σταθερή παρουσία δασκάλων Μουσικής & Ζωγραφικής με έξοδα του Δήμου
- Συντήρηση και επισκευή των σχολικών κτιρίων όπου απαιτείται
- Αναπλάσεις των αύλειων χώρων των σχολείων (δημοτικό, γυμνάσιο, λύκειο) με δενδροφύτευση, κατασκευή αίθριων, καθώς και δημιουργία χώρων για άθληση και δρώμενα.
- Ανακαίνιση της αίθουσας γυμναστικής του Δημοτικού σχολείου.

**Ενέργειες για ίδρυση Δημοτικού Βρεφονηπιακού - Παιδικού σταθμού που θα λειτουργεί όλο το χρόνο με στόχο εκτός από την ανάπτυξη της προσχολικής αγωγής τη στήριξη των γονέων που εργάζονται στον τουρισμό τους καλοκαιρινούς μήνες.**

## ΠΟΛΙΤΙΣΜΟΣ

### Αναβάθμιση του Πολιτιστικού κέντρου Ταφίων

Η αναβάθμιση του Πολιτιστικού Κέντρου μέσω της αύξησης του προϋπολογισμού για εκδηλώσεις θα έχει σημαντικά οφέλη για το νησί μας και τους δημότες του.

Η προσέλκυση σημαντικών καλλιτεχνικών εκδηλώσεων (πχ. Θεατρικών παραστάσεων, συναυλιών, εκθέσεων έργων τέχνης, φεστιβάλ θεάτρου, μουσικής), μπορεί να καταστήσει το Μεγανήσι σημείο αναφοράς τέχνης και πολιτισμού, στην ευρύτερη περιοχή.

Με εκδηλώσεις όλο το χρόνο και κυρίως τους

Χειμερινούς μήνες θα μπορούν να διοργανώνονται προγράμματα και με ηλιακή στόχευση πχ. Για τα παιδιά του νηπίου, δημοτικού, γυμνασίου παράλληλα με τα δρώμενα για τους ενήλικες.

### Συνεργασία με τους Συλλόγους του νησιού

Η ηθική και οικονομική υποστήριξη των συλλόγων του νησιού μας είναι απαραίτητη ώστε να τους δοθεί η δυνατότητα να αναβαθμίσουν και να επεκτείνουν τις δραστηριότητές τους.

Ο τόπος μας έχει αξιόλογους τοπικούς φορείς πολιτισμού, οι οποίοι διαθέτουν ενεργά μέλη, παρουσιάζουν δράση και είναι απαραίτητο να προβληθούν ώστε να αναδειχθούν τόσο ο πλούτος όσο και η πολυμορφία του πολύτιμου τοπικού πολιτιστικού κεφαλαίου.

Σε συνεργασία με τους συλλόγους θα δρομολογήσουμε την αναβίωση εθίμων όπως τα κούλουμα τον Μεγανησιώτικο Γάμο κλπ.

### Δημιουργία Ιστορικού Πολιτιστικού Ψηφιακού Αρχείου

Οι παραδόσεις μας είναι πλούσιες αλλά χάνονται σιγά-σιγά, χάνονται τα τραγούδια, χάνονται οι ιστορίες των καπεταναίων, τα έθιμα και τα πανηγύρια.

Στην ψηφιακή εποχή μας, είναι πιο εύκολο από ποτέ, με τη σωστή οργάνωση, να διασώσουμε και να προβάλουμε την πολιτιστική μας κληρονομιά καταγράφοντας τη, με όλους τους σύγχρονους τρόπους για να θυμούνται οι παλαιότεροι και να μαθαίνουν οι νέοι.

### Μουσεία

Το χρονίζον πρόβλημα με την αποπεράτωση και λειτουργία των μουσείων θα λυθεί οριστικά. Δε νοείται σύγχρονη κοινότητα που αντιλαμβάνεται την αξία και το βάρος της πολιτιστικής της κληρονομιάς να μην την παρουσιάζει, διασώζει και διαφημίζει στους επισκέπτες την ιστορία της.

### Αρχαιολογικό – Παλαιοντολογικό Μουσείο στο π. ΚΕΦΟ Σπαρτοχωρίου

Είναι επιτακτική η ανάγκη με όλα τα σημαντικά ευρήματα από τις ανασκαφές να δημιουργηθεί ένα Αρχαιολογικό – Παλαιοντολογικό Μουσείο ώστε διαφυλαχθεί και να γίνει γνωστή στο ευρύ κοινό η μακρά ιστορία του τόπου μας.

Παράλληλα και σε στενή συνεργασία με την Αρχαιολογία θα πρέπει να τεθούν οι προδιαγραφές ώστε να μπορέσουν να είναι επισκέψιμοι πλέον οι χώροι ανασκαφών στο Κεφάλι.



## Αρχαιολογικές Ανασκαφές

Με αναζήτηση πόρων τόσο στην Ελλάδα όσο και στο εξωτερικό θα προσπαθήσουμε να αρχίσει και υποθαλάσσια αρχαιολογική έρευνα στο Κεφάλι, μια και υπάρχει η πεποίθηση ότι υπάρχουν σημαντικά ευρήματα και στις υποθαλάσσιες σπηλιές.

## Βιβλιοθήκη

Είναι επιτακτική ανάγκη η επισκευή και συνολική ανακαίνιση του κτιρίου με παράλληλη ανάπτυξη του εξωτερικού χώρου με φωταγώγηση, δενδροφύτευση και πέργκολες.

Θα δημιουργηθεί τμήμα “Μεγανησιώτες Συγγραφείς και Ποιητές” που θα παρουσιάζεται το σύνολο του έργου με στόχο τη διασφάλιση και προβολή της κληρονομιάς μας.

Θα προχωρήσουμε τις διαδικασίες για την ένταξη της στο Δίκτυο Ελληνικών Βιβλιοθηκών.

Ο χώρος μπορεί να μετατραπεί σε κέντρο πολιτισμού με διάφορες δράσεις, προβολές ντοκιμαντέρ, βραδιές λογοτεχνίας, ποίησης & μουσικής. Η βιβλιοθήκη μπορεί και πρέπει να προσφέρει πολύ περισσότερα από ένα χώρο όπου οι άνθρωποι μπορούν να ανακαλύψουν νέα βιβλία.

## Δήμος Τσέλιος

Το λιγότερο που οφείλουμε στο μεγάλο οπλαρχηγό της επανάστασης του 1821, είναι η αποπεράτωση της οικίας “Δήμου Τσέλιου” και η ονομασία της Πλατείας στο Σπαρτοχώρι σε Πλατεία Δήμου Τσέλιου, όπως έχει ήδη αποφασιστεί από την τοπική κοινότητα.

Παράλληλα θα προχωρήσουμε σε αξιοποίηση του κτιρίου στην πλατεία για ανάδειξη του έργου του ήρωα με τίτλο “ο δικός μας ήρωας: ο Δήμοτσέλιος”.

## Σπηλιά του Παπανικολή

Η “Σπηλιά του Παπανικολή” είναι το μεγαλύτερο ενάλιο σπήλαιο στον κόσμο σύμφωνα με τη σπηλαιολόγο Άννα Πετροχείλου.

Ο φυσικός διάκοσμος του σπηλαίου είναι εντυπωσιακός με αποτέλεσμα να προσελκύει χιλιάδες τουρίστες κάθε χρόνο, Έλληνες και ξένους.

Πρόθεση μας είναι ο Δήμος να αναλάβει την προστασία του σε συνεργασία με την Ελληνική Σπηλαιολογική Εταιρεία, την προβολή και την τουριστική εκμετάλλευσή του.

## Πηγάδια και Ανεμόμυλοι

Ενέργειες μέσω ευρωπαϊκών προγραμμάτων για την ανάδειξη, συντήρηση και προβολή των Πηγαδιών και των Ανεμόμυλων που αποτελούν

αναπόσπαστα κομμάτια της πολιτιστικής μας κληρονομιάς.

## Ιεροί Ναοί & Κοιμητήρια

Δείγμα πολιτισμού η μέριμνα και φροντίδα των Ιερών Ναών και Κοιμητηρίων μας.

## Οικία Μπεκόπουλου

Η αξιοποίηση της οικίας Μπεκόπουλου θα μας δώσει τη δυνατότητα να έχουμε ένα χώρο τέχνης και πολιτισμού για την προβολή Μεγανησιωτών εικαστικών και χειροτεχνιών. Η μετατροπή της σε πολυχώρο πολιτισμού θα μας δώσει πολλαπλές δυνατότητες χρήσης ως:

- πινακοθήκη με περιοδικές εκθέσεις
- χώρος φιλοξενίας εικαστικών εκθέσεων
- χώρος παρουσίασης παραδοσιακών κεντημάτων και πλεκτών
- χώρος παρουσίασης νέων εκδόσεων.

Παράλληλα θα υπάρχει μόνιμος χώρος προβολής της ζωής και του έργου του ευεργέτη μας αείμνηστου Θεοδόση Μπεκόπουλου.

## ΟΙΚΙΣΜΟΙ

### Βαθύ

- Η πλατεία του νησιού με τη μεγαλύτερη επισκεψιμότητα είναι πλέον γερασμένη, η φθορά του χρόνου είναι εμφανής, χρειάζεται μελέτη και γενναίες παρεμβάσεις ως προς τη συνολική της αναβάθμιση εικαστική και χρηστική με σκιαζόμενους χώρους ανάπαυσης.
- Το πρόβλημα της στάθμευσης στο Βαθύ είναι περισσότερο έντονο από ποτέ, με τη δημιουργία χώρου στάθμευσης θα δοθεί λύση για ασφαλή και απρόσκοπτη πρόσβαση στον οικισμό.
- Ο μεγάλος περιφερειακός του βαθιού θα γίνει πραγματικότητα και θα αναβαθμίσει την εικόνα του οικισμού
- Ο φωτισμός του Βαθιού με λάμπες LED ζεστού χρώματος θα δώσει μια ενιαία εικόνα αντάξια της γραφικότητας του οικισμού
- Σε όλο τον οικισμό θα αντικατασταθεί η άσφαλτος με φιλικά προς το περιβάλλον υλικά με στόχο την ανάδειξη της γραφικότητας του οικισμού.

## Κατωμέρι

- Στην πλατεία, η ποιοτική αναβάθμιση με σκίαση και φυτά, θα δώσει νέα πνοή στο χώρο που σφύζει από ζωή μόνο τα απογεύματα.
- Η δημιουργία χώρου στάθμευσης θα αποσυμφορήσει τον οικισμό και θα επιλύσει το χρόνιο αίτημα των κατοίκων.
- Ο περιφερειακός δρόμος που θα κατασκευαστεί θα βοηθήσει τον οικισμό να συντηρήσει τον παραδοσιακό του χαρακτήρα και θα αποσυμφορήσει τον κεντρικό οδικό άξονα.
- Επέκταση του υφιστάμενου μόλου στον Αθρινό από Μόλο Βαλαωρίτη και προς Σπητόπουλο.
- Σε συνεργασία με τους φαράδες, δημιουργία χώρου για επισκευή Αλιευτικών Σκαφών, επισκευή της γλίστρας καθώς και αγορά trailer για τη ρυμούλκηση αλιευτικών σκαφών στον Αθρινό.

## Σπαρτοχώρι

- Βελτίωση και αναβάθμιση της νέας πλατείας, πρώην κτήριο Συνεταιρισμού, με βάση το αρχικό σχέδιο με χώρους ανάπαυσης και πέργκολες
- Ανάπλαση του Αλσυλλίου στο σύνολο του
- Επέκταση της Πλακόστρωση εντός του οικισμού και στους υπόλοιπους δρόμους που έχουν ακόμη άσφαλτο.
- Διαχείριση των όμβριων υδάτων στη Ρόκα με βάση την αρχική μελέτη.
- Φωτισμός του περιφερειακού δρόμου.
- Ανάδειξη μονοπατιού από Παλιόλακο έως Αϊ Γιάννη.
- Ανάδειξη του παλιού μονοπατιού από οικία Γεράσιμου Καββαδά (Αντρίκου) έως το Στεφάνι.

## ΠΟΛΙΤΙΚΗ ΠΡΟΣΤΑΣΙΑ

- Δημιουργία εθελοντικής ομάδας πολιτικής προστασίας για την αντιμετώπιση εκτάκτων αναγκών στην οποία θα ηγείται Επαγγελματίας πυροσβέστης
- Μελέτη πυροπροστασίας
- Μελέτη Αντιπλημμυρικών έργων για την προστασία των οικισμών αλλά και του νησιού γενικότερα

- Διεκδίκηση της ίδρυσης τμήματος Πυροσβεστικής
- Διεκδίκηση ενίσχυσης των τμημάτων Αστυνομίας και Λιμενικού
- Κάλυψη των θέσεων για τη δημιουργία Δημοτικής Αστυνομίας όπως έχει δημοσιευθεί από τον ΑΣΕΠ.

## ΠΡΩΤΟΓΕΝΗΣ ΤΟΜΕΑΣ

### Αλιεία

Η αλιεία αποτελεί τοπικό πόρο υψηλής αξίας, καθώς σε συνάρτηση με το οικοσύστημα και την κληρονομιά μας, διαμορφώνει το κατάλληλο υπόβαθρο για τη δημιουργία απασχόλησης και εισοδήματος. Η συνέχιση της αλιευτικής παραγωγής επιτρέπει τη δημιουργία απασχόλησης και εισοδήματος τόσο στον πρωτογενή τομέα όσο και ως τουριστική δράση. Επομένως, είναι αναγκαία η στήριξη της παραδοσιακής αλιείας, η αντιμετώπιση προβλημάτων και η διάνοιξη νέων οριζόντων μέσω του τουρισμού, ώστε να προστατευθεί και να αξιοποιηθεί αυτός ο τοπικός πόρος.

### Ελαιόλαδο

Η παραγωγή ελαιόλαδου ξεκινά ξανά στο νησί μας με τον νέο Συνεταιρισμό. Μια πραγματικά αξιόλογη προσπάθεια που θεωρούμε υποχρέωσή μας ο Δήμος να στηρίξει και να είναι αρωγός. Θα καταβάλουμε όλη την απαιτούμενη προσπάθεια ώστε να βοηθήσουμε το Συνεταιρισμό Παραγωγής Ελαιόλαδου να δημιουργήσει ένα προϊόν ανταγωνιστικό και επώνυμο ώστε η επαγγελματική ενασχόληση με τον ελαιώνα να προσφέρει ένα σοβαρό οικονομικό εισόδημα για τον παραγωγό.

## ΔΗΜΟΣ

- Ψηφιοποίηση των υπηρεσιών του Δήμου και δημιουργία ψηφιακής πλατφόρμας για υποβολή αιτημάτων από τους πολίτες, ηλεκτρονική πληρωμή των οφειλών τους κλπ.
- Ολοκλήρωση του Δημαρχείου
- Ολοκλήρωση του ανοιχτού θεάτρου
- Συντήρηση και εκσυγχρονισμός των οχημάτων του Δήμου
- Αγορά ενός επιπλέον Λεωφορείου.

- Οργάνωση των τμημάτων του Δήμου με επιμερισμό εργασιών.
- Καθαρισμός και καλλωπισμός του χώρου γύρω από το Δημαρχείο.
- Τοποθέτηση φωτοβολταϊκού συστήματος στη στέγη του Δημαρχείου, για την κάλυψη των λειτουργικών αναγκών και περιορισμό του ενεργειακού κόστους.
- Εκπόνηση μελετών για την τοποθέτηση φωτοβολταϊκών και στα υπόλοιπα κίττρα, ευθύνης του Δήμου (Σχολεία – Ιατρείο).

συνοχή και την εκπαίδευση προσφέροντας οφέλη σε ατομικό και κοινωνικό επίπεδο.

## Ετήσιοι Αγώνες Meganisi Run & Meganisi Open Sea

Το Μεγανήσι προσφέρεται για τη διοργάνωση αγώνων ανώμαλου δρόμου και κολύμβησης ανοιχτής θάλασσας. Με προσεκτικό σχεδιασμό και σε συνεργασία με τις Ελληνικές Αθλητικές Ομοσπονδίες θα σχεδιάσουμε τη δημιουργία ετήσιων αθλητικών αγώνων.

## ΑΜΕΑ, ΕΝΑ ΝΗΣΙ ΓΙΑ ΟΛΟΥΣ

### Πρόσβαση στις παραλίες

Η αυτόνομη, ασφαλή και αξιοπρεπή πρόσβαση σε όλες τις παραλίες που μπορούν να υποστηρίξουν την ενδεδειγμένη υποδομή μέσω ειδικών ραμπών θα γίνει πραγματικότητα. Μέσω αυτών οι πολίτες όλων των ηλικιών με οποιοδήποτε πρόβλημα θα μπορούν να απολαμβάνουν τη θάλασσα και το κολύμπι όχι μόνο στο Φανάρι.

### Μελέτη Προσβασιμότητας

Θα εκπονηθεί Μελέτη Προσβασιμότητας ως απαραίτητος οδηγός για το πώς θα σχεδιαστούν ή ανακαινιστούν κοινόχρηστοι χώροι, αλλά και για το πώς θα καταστεί προσβάσιμο το υφιστάμενο κτιριακό απόθεμα. Είναι καθήκον όλων μας και χρέος προς τους συμπολίτες μας να αλλάξουμε τον τρόπο με τον οποίο σχεδιάζονταν μέχρι σήμερα τα κτίρια και οι δημόσιοι χώροι στο Μεγανήσι.

## ΑΘΛΗΤΙΣΜΟΣ

### Αναβάθμιση γηπεδικών εγκαταστάσεων

Θα προχωρήσουμε σε όλες τις αναγκαίες παρεμβάσεις για την αναβάθμιση και τον εκσυγχρονισμό του σύνολο των εγκαταστάσεων του νησιού μας περιλαμβανομένου του Δημοτικού Γυμναστηρίου.

### Μαζικός αθλητισμός

Με τη δημιουργία προγραμμάτων μαζικού αθλητισμού ανά ηλικιακή ομάδα, θα ενεργοποιηθεί ένας τομέας που συνδυάζει την υγεία, την κοινωνική

## ΖΩΟΦΙΛΙΑ

### Δημιουργία επιτροπής Ζωοφιλίας

Η Επιτροπή αυτή θα λειτουργεί υπό την αιγίδα του Δήμου και θα είναι υπεύθυνη για τη διαχείριση των αδέσποτων και μη ζώων.

Οι εθελοντές της Επιτροπής, με την ενεργή συμμετοχή τους και τις γνώσεις τους, θα υποστηρίζουν το έργο της φροντίδας, θα διευκολύνουν τις διαδικασίες στείρωσης, θα προωθούν υιοθεσίες και δράσεις και θα προτείνουν λύσεις.

### Πλαίσιο διαχείρισης της άγριας πανίδας

Το Μεγανήσι έχει μεγάλο πληθυσμό ελαφιών. Τα ευγενή αυτά ζώα δεν είναι επιθετικά αλλά πρέπει να υπάρξει μέριμνα, σε συνεργασία με ειδικούς στην προστασία και περίθαλψη τους με στόχους την ευζωία τους, και τον έλεγχο του πληθυσμού τους, μια και έχουν την τάση, όταν δεν υπάρχει θηρευτής, να πολλαπλασιάζονται ανεξέλεγκτα.

### Ετήσιο Δημοτικό πρόγραμμα στείρωσεων

Θα προχωρήσουμε στον σχεδιασμό και την υλοποίηση ενός δημοτικού ετήσιου Προγράμματος Στείρωσεων Αδέσποτων Γατών προκειμένου να ελέγξουμε τον συνεχώς αυξανόμενο αριθμό γατών εντός του Δήμου.



# δεσμευόμαστε για διαφάνεια



## ΥΠΟΨΗΦΙΟΙ ΔΗΜΟΤΙΚΟΙ ΣΥΜΒΟΥΛΟΙ



**ΒΑΝΑ ΣΟΦΙΑ**  
του Δημητρίου  
Σύμβουλος Στρατηγικής Ανάπτυξης & Μετεξέλιξης

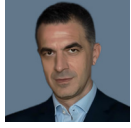

**ΔΑΓΛΑΣ ΓΕΩΡΓΙΟΣ**  
του Σταύρου  
Αντιπρόεδρος ΔΣ και Διευθυντής Στρατηγικής Ομίλου OBRELA



**ΖΑΜΠΑΡΑΣ ΕΥΑΓΓΕΛΟΣ ΠΑΥΛΟΣ**  
του Θωμά  
Εποχικός Πυροσβέστης



**ΚΑΒΒΑΔΑΣ ΚΩΝΣΤΑΝΤΙΝΟΣ**  
του Σπυρίδωνος  
Ελεύθερος Επαγγελματίας - Εστίαση



**ΚΑΤΩΠΟΔΗ ΠΑΝΩΡΑΙΑ**  
του Δημητρίου  
Σύμβουλος Επικοινωνίας



**ΚΑΤΩΠΟΔΗΣ ΓΕΩΡΓΙΟΣ**  
του Στράτου  
Οικονομολόγος



**ΚΑΤΩΠΟΔΗΣ ΔΗΜΗΤΡΙΟΣ**  
του Φωτίου  
Επιχειρηματίας



**ΚΑΤΩΠΟΔΗΣ ΕΛΕΥΘΕΡΙΟΣ**  
του Παναγιώτη  
Νομικός



**ΚΟΛΙΟΥ - ΚΑΤΩΠΟΔΗ ΠΑΡΑΣΚΕΥΗ**  
του Παντελή  
Δικηγόρος



**ΚΥΡΙΑΖΑΤΗ ΓΙΟΝΕΛΑ ΙΩΑΝΝΑ**  
του Κυριάκου  
Νοσηλεύτρια



**ΜΑΝΤΖΑΡΗ ΕΛΕΝΗ**  
του Δημητρίου  
Φοιτήτρια Ε.Μ.Π., Τοπογράφος - Μηχανικός

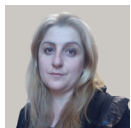

**ΜΕΛΑ-ΑΡΩΝΗ ΕΥΑΓΓΕΛΙΑ**  
του Βασιλείου  
Θεολόγος - Φιλολόγος



**ΜΠΑΝΙΩΤΗΣ ΧΑΡΑΛΑΜΠΟΣ**  
του Γεωργίου  
Επισκευές και συντηρήσεις σκαφών αναψυχής



**ΠΑΛΜΟΥ ΕΛΕΝΗ**  
του Κωνσταντίνου  
Ιδιωτική Υπάλληλος



**ΣΑΚΚΑ ΛΑΜΠΡΙΝΗ**  
του Ανδρέα  
Ιδιωτική Υπάλληλος



**ΣΤΡΑΓΑΛΙΝΟΣ ΣΠΥΡΙΔΩΝ**  
του Πέτρου  
Ελεύθερος Επαγγελματίας - Εστίαση



**ΤΣΟΛΑΚΗΣ ΓΡΗΓΟΡΙΟΣ**  
του Χαράλαμπου  
Μαθηματικός

## ΥΠΟΨΗΦΙΟΙ ΣΥΜΒΟΥΛΟΙ ΔΗΜΟΤΙΚΗΣ ΚΟΙΝΟΤΗΤΑΣ ΚΑΤΩΜΕΡΙΟΥ



**ΔΑΓΛΑΣ ΑΝΔΡΕΑΣ**  
του Πανογιώργου  
Τεχνολόγος - Ακτινολόγος

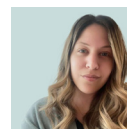

**ΜΠΟΥΡΔΑΡΑ ΦΩΤΕΙΝΗ**  
του Ιωάννη  
Ιδιωτική Υπάλληλος

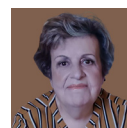

**ΧΑΤΖΗΘΕΟΔΩΡΟΥ ΕΛΕΝΗ**  
του Δημητρίου  
Διακοσμήτρια

## ΥΠΟΨΗΦΙΟΙ ΣΥΜΒΟΥΛΟΙ ΔΗΜΟΤΙΚΗΣ ΚΟΙΝΟΤΗΤΑΣ ΣΠΑΡΤΟΧΩΡΙΟΥ



**ΑΘΑΝΙΤΗΣ ΕΥΓΕΝΙΟΣ ΑΝΔΡΕΑΣ**  
του Αποστόλου  
Ενοικιάσεις Σκαφών Αναψυχής



**ΣΚΛΑΒΕΝΙΤΗ ΧΡΥΣΑΥΓΗ**  
του Γεωργίου  
Ελεύθερος Επαγγελματίας

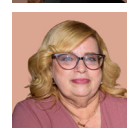

**ΣΤΡΑΓΑΛΙΝΟΥ ΓΕΩΡΓΙΑ**  
του Ευάγγελου  
Σχεδιάστρια κοσμημάτων

## ΥΠΟΨΗΦΙΟΣ ΠΡΟΕΔΡΟΣ ΔΗΜΟΤΙΚΗΣ ΚΟΙΝΟΤΗΤΑΣ ΒΑΘΕΟΣ



**ΚΟΥΤΣΑΥΤΗΣ ΙΩΑΝΝΗΣ**  
του Μηνά  
Ελεύθερος Επαγγελματίας - Εστίαση