

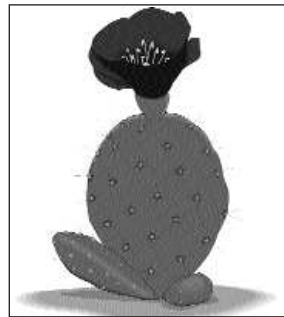

ΤΑ ΚΑΛΑ ΝΕΑ της Λευκάδας

ΕΤΟΣ 16ο Νο 722 ΕΒΔΟΜΑΔΙΑΙΑ ΑΝΕΞΑΡΤΗΤΗ ΕΦΗΜΕΡΙΔΑ ΓΙΑ ΤΟ ΝΟΜΟ ΛΕΥΚΑΔΑΣ

ΕΔΡΑ: ΒΑΥΚΕΡΗ ΛΕΥΚΑΔΑΣ ΤΗΛ.: 69 80 80 87 07 e-mail: takalaneal@gmail.com

ΤΑ ΦΡΑΓΚΟΣΥΚΑ
ΤΗΣ ΕΒΔΟΜΑΔΑΣ

Λεπτομέρειες σελ. 2

Το Γυμνάσιο Βασιλικής σε νέες περιπέτειες

Διαβάζουμε στο δελτίο τύπου της Π.Ε. Λευκάδας, με ημερομηνία 19 Γενάρη 2022, δηλώσεις του αντιπεριφερειάρχη Λευκάδας Ανδρέα Κτενά, σχετικά με το έργο της επισκευής του κτιρίου του Γυμνασίου Βασιλικής.

"Η αγωνία της σχολικής κοινότητας και της τοπικής κοινωνίας της Βασιλικής είναι εύλογη, λόγω των καθυστερήσεων των προηγούμενων ετών, ενώ η γρήγορη και άρτια ολοκλήρωση του έργου αποτελεί κοινό μας στόχο.

Ως Περιφερειακή Αρχή δεσμευθήκαμε και ολοκληρώσαμε τις απαραίτητες διαδικασίες, που ακολουθούνται για τα δημόσια έργα, σε σύντομο χρονικό διάστημα και το έργο εκτελείται από τον Αύγουστο του 2021.

Σελ. 2



Χέρι βάλουμε και στο χώρο στάθμευσης απέναντι από το ΚΤΕΛ.
Επεκτείνεται η χωματερή!

ΔΙΑΜΑΡΤΥΡΙΑ ΚΑΤΟΙΚΩΝ

"Ο Αντιδήμαρχος και Πολιτικός Προϊστάμενος της ΥΔΟΜ Λευκάδας κ. Ζουριδάκης συνεχίζει την ίδια αδιάφορη τακτική του προκατόχου του κ. Λύγδα και η μόνη απάντηση που έχουμε εδώ και 2-3 μήνες περίπου είναι πως δεν έχει προλάβει ακόμη να ενημερωθεί.

σελ. 4

ΤΟ ΑΠΟΛΩΛΟ ΟΙΚΟΠΕΔΟ

Όπως καταλάβατε παραπέρα απαιτείται έγκριση της σύμβασης και από την Ο.Ε. της Περιφέρειας. Στη συνέχεια απόφαση της Κτηματικής για δωρεάν παραχώρηση χώρου στην κάθε παραλία, κάποια έργα και εγκατάσταση των συστημάτων.

σελ. 5

Η ΖΩΗ ΕΙΝΑΙ ΩΡΑΙΑ

Μη ρωτήσεις πως με λένε γιατί ξέχασα. Ούτε κατά που πηγαίνω ούτε αν έφτασα. Η ζωή μου είναι νύχτα που δε γνώρισες

σελ. 9

Το Γυμνάσιο Βασιλικής σε νέες περιπέτειες

Διαβάζουμε στο δελτίο τύπου της Π.Ε. Λευκάδας, με ημερομηνία 19 Γενάρη 2022, δηλώσεις του αντιπεριφερειάρχη Λευκάδας Ανδρέα Κτενά, σχετικά με το έργο της επισκευής του κτιρίου του Γυμνασίου Βασιλικής.

"Η αγωνία της σχολικής κοινότητας και της τοπικής κοινωνίας της Βασιλικής είναι εύλογη, λόγω των καθυστερήσεων των προηγούμενων ετών, ενώ η γρήγορη και άρτια ολοκλήρωση του έργου αποτελεί κοινό μας στόχο.

Ως Περιφερειακή Αρχή δεσμευθήκαμε και ολοκληρώσαμε τις απαραίτητες διαδικασίες, που ακολουθούνται για τα δημόσια έργα, σε σύντομο χρονικό διάστημα και το έργο εκτελείται από τον Αύγουστο του 2021. Με συνεχείς αυτοψίες, πρωτίστως της Τεχνικής Υπηρεσίας αλλά και δικές μου, παρακολουθούμε στενά την εξέλιξη του έργου, ώστε να παραδώσουμε ένα λειτουργικό και ασφαλές σχολείο τη νέα σχολική χρονιά" ανέφερε ο Αντιπεριφερειάρχης Λευκάδας, Ανδρέας Κτενάς.

Και από το ίδιο δελτίο: "Από τη μεριά του ο

Προϊστάμενος Δευτεροβάθμιας Εκπαίδευσης, Ανδρέας Πολίτης, ανέφερε: "Είμαστε ιδιαίτερα ικανοποιημένοι που βλέπουμε να εκτελείται επιτέλους το έργο και να προχωρά εντός των χρονοδιαγραμμάτων που έχουν τεθεί, ώστε σύντομα, εκπαιδευτικοί και μαθητές να επιστρέψουμε με ασφάλεια στις σχολικές αίθουσες του Γυμνασίου Βασιλικής".

Διαβάζουμε από τις δηλώσεις της περιφερειάρχη Ρόδης Κράτσα στον Ρ/Σ ΠΡΙΣΜΑ, με ημερομηνία 10 Μαΐου 2022, όπου μιλά για τα έργα της Περιφέρειας στη Λευκάδα: "...είδαμε και το ταλαιπωρημένο από το σεισμό Γυμνάσιο της Βασιλικής, που τα έργα του προχωρούν."

Η έκπτωση του εργολάβου

Μαθαίνουμε ότι προ ημερών η Τεχνική Υπηρεσία της Π.Ε. Λευκάδας κήρυξε έκπτωση τον εργολάβο του έργου, "διότι δεν συμμορφώθηκε με τις εντολές της με αρ.πρωτ. 19120/2853/10-03-2022 Ειδικής Πρόσκλησης και συγκεκριμένα δεν εκτέλεσε τα παρακάτω εργασίες:"

Ακολουθεί κατάλογος ανεκτέλεστων εργασιών, 21 τον αριθμό, που είχαν



διαπιστωθεί με το αναφερόμενο έγγραφο της, με ημερομηνία 10-03-2022.

Η συμβατική προθεσμία

Η σύμβαση για το έργο υπογράφηκε στις 4 Ιουνίου του 2021 με προθεσμία εκτέλεσής του στους 12 μήνες, ήτοι στις 4 Ιουνίου του 2022, σύμφωνα με το παρακάτω Δ.Τ. της Π.Ε. Λευκάδας:

Δευτέρα, 7 Ιουνίου 2021
Δελτίο Τύπου
Ανδρέας Κτενάς: "Τέλος στη μακρά προσμονή. Ξεκινά η

αποκατάσταση του Γυμνασίου Βασιλικής" - Υπογράφηκε η Σύμβαση του έργου προϋπολογισμού 450.000 ευρώ

Μετά το 5ο Νηπιαγωγείο Λευκάδας στο οποίο οι εργασίες είναι ήδη σε εξέλιξη, ξεκινούν άμεσα και οι εργασίες για την αποκατάσταση του Γυμνασίου της Βασιλικής, καθώς την Παρασκευή (4/6/2021) υπογράφηκε η σχετική Σύμβαση Κατασκευής του Έργου, προϋπολογισμού 450.000 ευρώ, μεταξύ της Περιφερειάρχη Ιονίων Νήσων,

Ρόδης Κράτσα - Τσαγκαροπούλου, και του εκπροσώπου της αναδόχου εταιρείας "ΜΑ.Ι.ΟΝ."

Η βιασύνη της Τ.Υ.
Από τις αρχές του Μάρτη, λοιπόν, τρεις μήνες πριν τη λήξη της αρχικής προθεσμίας, η Τ.Υ. της Π.Ε. είχε διαπιστώσει καθυστερήσεις στο έργο και απευθύνει Ειδική Πρόσκληση προς τον εργολάβο. Και ειδική πρόσκληση θα πει, ένα βήμα πριν την έκπτωση.

συνέχεια στη σελ. 12

Η φωτό της εβδομάδας

Αυτά στον περιφερειακό του Νυδριού εδώ και κάποιες βδομάδες!



ΤΑ ΦΡΑΓΚΟΣΥΚΑ ΤΗΣ ΕΒΔΟΜΑΔΑΣ

Κριτήριο για την απονομή είναι το αρνητικό μέγεθος της πράξης ή παράλειψής τους. Αυτός ή αυτοί που μέσα σε ένα χρόνο από τώρα, συγκεντρώσει-σουν πάνω από 30 φραγκόσυκα, θα δικαιούται να το κρατήσει για πάντα.

ΓΙΑ ΤΗ ΒΔΟΜΑΔΑ ΑΥΤΗ ΔΕΝ ΑΠΟΝΕΜΟΥΜΕ



"ΤΑ ΚΑΛΑ ΝΕΑ"

Εβδομαδιαία εφημερίδα για το Νομό Λευκάδας

ΙΔΙΟΚΤΗΤΗΣ - ΕΚΔΟΤΗΣ Δ/ΝΤΗΣ:
Γιάννης Κοσμά Θερμός
ΕΔΡΑ: Βαυκερή Λευκάδος
Τηλ.: 6980808707

Συνδρομές ετήσιες:
για ιδιώτες 50 ευρώ για
επιχειρήσεις 100 ευρώ

ΑΝΑΨΥΚΤΗΡΙΟ ΚΑΣΤΡΟΥ

Το ΚΑΣ για το Κάστρο

Συνεχίζονται οι αντιδράσεις για την αξιοποίηση του αναψυκτηρίου στην περιοχή απέναντι από το Κάστρο Λευκάδας. Δύο είναι τα βασικά επιχειρήματα που προβάλλονται, στα οποία απαντά η απόφαση του Κεντρικού Αρχαιολογικού Συμβουλίου (ΚΑΣ) 41/ 19-10-2021 την οποία έχουμε στα χέρια μας και αποφάσισε την έγκριση της μελέτης "Εργασίες για λειτουργική, ενεργειακή αναβάθμιση, στατική ενίσχυση και διαμόρφωση περιβάλλοντος χώρου υφιστάμενων τουριστικών εγκαταστάσεων (Τουριστικό Περίπτερο Λευκάδας), με συγκεκριμένους όρους.

Το πρώτο επιχείρημα αφορά το ότι θα αποκλειστεί η πρόσβαση της παραλίας στους λουόμενους, η οποία θα καταληφθεί από τον επιχειρηματία.

Σχετικά με την πρόσβαση το ΚΑΣ αποφάσισε: "Δεν επιτρέπεται η τοποθέτηση περιφραξης και εισόδου στον περιβάλλοντα χώρο των εγκαταστάσεων του Τουριστικού Περιπτέρου, προκειμένου να υπάρχει απρόσκοπτη πρόσβαση των επισκεπτών σε όλη την έκταση και θέαση του Κάστρου Αγίας Μαύρας."

Σχετικά με την κατάληψη της παραλίας, σύμφωνα με το ισχύον νομοθετικό πλαίσιο, το μόνο δικαίωμα, που μπορεί να δοθεί στον επιχειρηματία είναι να του παραχωρείται χώρος 500 τ.μ. το ανώτερο, για ομπρελοξαπλώστρες. Και μάλιστα όπως ειπώθηκε από τη εισηγήτρια του ΚΑΣ: "Ας σημειωθεί, τέλος, ότι ακόμη και για την απλή παραχώρηση χρήσης αιγιαλού και παραλίας σε δήμους για την ανάπτυξη ομπρελοκαθισμάτων κατά την καλοκαιρινή περίοδο, σπανίως αυτό επιτρέπεται εντός αδομητού ζώνης Α και πάντοτε κατόπιν γνωμοδότησης του Κ.Α.Σ."

Και η εν λόγω περιοχή εμπίπτει σε αυτή την κατηγορία.

Σε ότι αφορά το δεύτερο επιχείρημα, διαφωνούν στην παραχώρηση των εγκαταστάσεων των δύο κτιρίων που υπάρχουν εκεί, με τον δομημένο περιβάλλοντα χώρο σε ιδιώτη, ο οποίος θα κάνει επισκευές στα κτίρια ώστε να γίνουν λειτουργικά για τις χρήσεις που είχαν κατασκευαστεί και θα τα λειτουργήσει, με καταβολή ενοικίου στο Λιμενικό Ταμείο. Η παραχώρηση θα είναι για 25 χρόνια. Θεωρούν δε ότι τις όποιες επισκευές, μπορεί να κάνει ο Δήμος, μέσω κάποιου προγράμματος και να λειτουργήσουν σαν δημοτική επιχείρηση.

Παράπλευρα μπαίνει θέμα και για τον τρόπο που θα γίνουν οι επισκευές ή όποιες άλλες εργασίες απαιτούνται, όπως ράμπες ΑμεΑ, σκίαστρα κ.λ.π. Το ΚΑΣ κλήθηκε να αποφασίσει ακριβώς για το τελευταίο θέμα, αφού το θέμα της παραχώρησης και τρόπου λειτουργίας των εγκαταστάσεων είναι καθαρά θέμα πολιτικής. Στη συνέχεια παραθέτουμε ενδιαφέροντα αποσπάσματα από την απόφαση αυτή, αρχίζοντας από το ιστορικό.

ΥΠΟΥΡΓΕΙΟ ΠΟΛΙΤΙΣΜΟΥ ΚΑΙ ΑΘΛΗΤΙΣΜΟΥ ΚΕΝΤΡΙΚΟ ΑΡΧΑΙΟΛΟΓΙΚΟ ΣΥΜΒΟΥΛΙΟ

Συνεδρίαση 41/19-10-2021

ΘΕΜΑ 22ο: Έγκριση ή μη μελέτης "Εργασίες για λειτουργική, ενεργειακή αναβάθμιση, στατική ενίσχυση και διαμόρφωση περιβάλλοντος χώρου υφιστάμενων τουριστικών εγκαταστάσεων (Τουριστικό Περίπτερο Λευκάδας), Στη Λευκάδα, Δ.Λευκάδας, Π.Ε.Λευκάδας"

*Πρόεδρος: Γεώργιος Διδασκάλου, Γενικός Γραμματέας Πολιτισμού.
Εισηγήτρια: Ιουλία Παπαγεωργίου, Προϊσταμένη Διεύθυνσης Βυζαντινών και Μεταβυζαντινών Αρχαιοτήτων.*

Η εισηγήτρια ξεκινά δείχνοντας σε διαφάνεια την περιοχή, η οποία βρίσκεται κοντά στο κάστρο της Αγ. Μαύρας. Το εν θέματι έργο έχει κύριο το Δημοτικό



Λιμενικό Ταμείο Λευκάδος και αφορά στην αναβάθμιση υφιστάμενων τουριστικών εγκαταστάσεων στη θέση Πλαζ Κάστρο, εντός γηπέδου έκτασης περίπου 9.000τ.μ., το οποίο βρίσκεται σε περιοχή πολλαπλώς προστατευόμενη, εντός του ευρύτερου χώρου του διαύλου της Λευκάδος, εντός περιοχής Α ΖΟΕ, εντός των ορίων του αρχαιολογικού χώρου του Φρουρίου της Αγ. Μαύρας και εντός της αδομητής ζώνης Α απολύτου προστασίας του, καθώς και εντός της ευρύτερης περιοχής Γύρας της βόρειας ακτής της Λευκάδας, η οποία προστατεύεται ως τόπος ιδιαίτερου φυσικού κάλλους. Η εισηγήτρια δείχνει τις δύο εγκαταστάσεις, για τις οποίες θα γίνει λόγος, σε σχέση με το κάστρο της Αγ. Μαύρας. Πρόκειται για κυκλικό τουριστικό περίπτερο και για παραλληλόγραμμο κτίριο. Κατόπιν ενημερώνει ότι το Κάστρο της Αγ. Μαύρας άρχισε να κατασκευάζεται στα χρόνια της κυριαρχίας των Ορσίνι, στις αρχές του 14ου αι. Απέκτησε τη μνημειακή φρουριακή μορφή του τον 15ο αι. από τους Ενετούς. Το κάστρο ενισχύθηκε και κατά τη διάρκεια της οθωμανικής κατάκτησης του νησιού τον 16ο-17ο αι., εποχή κατά την οποία αποτελούσε βασικό τόπο κατοικίας του πληθυσμού. Από το 1684, μετά, δηλαδή, από την

κατάκτηση του νησιού από τους Ενετούς, η πόλη μεταφέρθηκε στη σημερινή της θέση και στο κάστρο έγιναν εκτεταμένες ανακατασκευές που ενίσχυσαν τον οχυρωματικό του ρόλο. Από το 1810 έως το 1864 το κάστρο βρέθηκε υπό αγγλική κυριαρχία, με προσθήκες νέων έργων και κτιρίων. Η εισηγήτρια συνεχίζει λέγοντας ότι το κάστρο προστατεύεται ήδη με βασιλικό διάταγμα του 1922 ως εξέχον βυζαντινό μνημείο. Ακολούθησαν και άλλες κηρύξεις, τις οποίες η εισηγήτρια θα παρουσιάσει αμέσως μετά. Σε διαφάνεια δείχνει τη θέση του κάστρου της Λευκάδας. Στην κήρυξη φαίνεται η αδομητή ζώνη Α του φρουρίου της Αγ. Μαύρας της Λευκάδας, η οποία κινείται σε όλη αυτή εδώ την ακτή, την Αμμόγλωσσα. Δείχνει το συγκεκριμένο τμήμα της αδομητού ζώνης, στο οποίο βρίσκονται τα δύο υπό εξέταση κτίρια, ακριβώς απέναντι από το φρούριο. Η ζώνη είναι αδομητή για λόγους προστασίας όλης της έκτασης μέχρι το λεγόμενο Καστράκι Γρίβα ή Κάστρο ή Καστράκι Τεκέ, οχυρό οθωμανικών χρόνων. Η κ. Βαρβάρα Παπαδοπούλου, Προϊσταμένη της Εφορείας Αρχαιοτήτων Άρτας, παρεμβαίνει επισημαίνοντας ότι πρόκειται για ιδιωτικό φρούριο. Η

εισηγήτρια συμφωνεί και συνεχίζει λέγοντας ότι η περιοχή ανάμεσα στο κάστρο της Αγ. Μαύρας και στο Καστράκι του Τεκέ εντάχθηκε σε αυτήν την αδομητή ζώνη, διότι συνετέλεσε τα μέγιστα στην αμυντική λειτουργία του σημαντικότερου βυζαντινού μνημείου του κάστρου της Αγ. Μαύρας, που ήταν το βασικό οχυρό. Δείχνει σε διαφάνεια το όριο της αδομητής ζώνης πέριξ του φρουρίου της Αγ. Μαύρας. Κατόπιν, η εισηγήτρια δείχνει διαφάνειες με φωτογραφίες από το Κάστρο της Αγ. Μαύρας και τον φάρο προς την απέναντι περιοχή, την Αμμόγλωσσα, όπου αχνοφαίνονται τα δύο προς εξέταση κτίρια, το κυκλικό τουριστικό περίπτερο και το παραλληλόγραμμο κτίριο των λουομένων. Η περιοχή της Αμμόγλωσσας Λευκάδας, στην οποία εντάσσεται η έκταση του έργου, είναι μία αμμώδης προεξοχή στη δυτική πλευρά του διαύλου της Λευκάδας, απέναντι από το κάστρο. Το τουριστικό περίπτερο είναι ορατό από το μνημείο σε πλησιέστερη απόσταση 170μ. από τον βορειοανατολικό προμαχώνα του φρουρίου. Η Αμμόγλωσσα δημιουργήθηκε από την επικάλυψη άμμου στον οθωμανικής και ενετικής κατασκευής δυτικό βραχίονα του λιμανιού στο

συνέχεια στη σελ. 11

Ανακοίνωση-διαμαρτυρία επιτροπής κατοίκων Απόλπαινας Λευκάδας

Διαμαρτυρόμαστε για άλλη μια φορά:

"Από τον περασμένο Οκτώβριο έχει κατατεθεί Αίτημα ελέγχου νομιμότητας στην ΥΔΟΜ Λευκάδας και μέχρι σήμερα δεν έχουμε λάβει καμία απάντηση. Η αρμόδια υπάλληλος που έχει χρεωθεί το αίτημα ως ώρα σωπηρά αρνείται να απαντήσει γραπτώς, και ούτε έχει αιτιολογήσει την άρνησή της αυτή.

"Ο Αντιδήμαρχος και Πολιτικός Προϊστάμενος της ΥΔΟΜ Λευκάδας κ. Ζουριδάκης συνεχίζει την ίδια αδιάφορη τακτική του προκατόχου του κ. Λύγδα και η μόνη απάντηση που έχουμε εδώ και 2-3 μήνες περίπου είναι πως δεν έχει προλάβει ακόμη να ενημερωθεί.

"Το Δ.Σ. της Ποιότητας Ζωής στο οποίο Προεδρεύει ο κ. Λύγδας επίσης δεν μας έχει απαντήσει από τον περασμένο Αύγουστο ούτε έχει γνωμοδοτήσει για το αν μια τέτοια επιχείρηση είναι υποβάθμιση για την περιοχή, και δεν έχει προβεί σε καμία ενέργεια για τον καθορισμό

χρήσης γης.

"Η υπ' αριθμ. 128/24-9-21 απόφαση του ΔΣ δεν έχει υλοποιηθεί, και καμία απάντηση δεν έχουμε λάβει για τους ελέγχους που αποφασίστηκαν, αλλά ούτε καν και για τις ενέργειες του καθορισμού χρήσεις γης.

"Από τον περασμένο Απρίλιο και πριν ακόμη γίνει η οποιαδήποτε ενέργεια στο εν λόγω ακίνητο ζητήσαμε από τον κ. Αντ/ρχη κ. Κτενά να προβεί μέσω όλων των αρμόδιων υπηρεσιών του σε έλεγχο και μετρήσεις του συγκεκριμένου επικίνδυνου σημείου του δρόμου και να μας σταλεί το πόρισμα και καμία απάντηση δεν έχουμε λάβει. Αντιθέτως συνεχίζει να επιτρέπει να υπάρχει στο συγκεκριμένο σημείο σήμα που προτρέπει τους οδηγούς για υποχρεωτικό πέρασμα ανάποδα πάνω σε διπλή γραμμή και ακριβώς πάνω σε στροφή που έχουν σημειωθεί ατυχήματα και θανατηφόρα.

"Είναι απορίας άξια η απαξίωση και η αδιαφορία και του Δ.Σ. της Ποιότητας Ζωής, του Δημάρχου και Αντ/ρχη,



καθώς και της Περιφερειάρχου Ιονίων Νήσων κ. Κράτσα, καθώς από την πρώτη στιγμή είναι και η ίδια ενήμερη για όλες μας τις ενέργειες. Αξίζει βέβαια να θυμίσουμε πως οι δύο τελευταίοι ψήφισαν να μη συζητηθεί καν το θέμα στο Περιφερειακό Συμβούλιο.

"Ολόκληρη η οδός Αναπαύσεως είναι άκρως επικίνδυνη (πολλοί συμπολίτες μας έχουν συλλέξει κ' αυτοί

υπογραφές) και τείνει να γίνει ακόμη περισσότερο, παρ' όλα αυτά οι όλοι οι αρμόδιοι εμφανώς αδιαφορούν, μη σεβόμενοι ούτε την απόφαση του Δ.Σ., ούτε την αγωνία και την αντίθεση ενός πολύ μεγάλου αριθμού κατοίκων και πολιτών του Δήμου Λευκάδας.

"Ενημερώνουμε τα μέλη μας ότι συνεχίζουμε τις νόμιμες ενέργειες από νόμιμους εκπροσώπους μας και θα ενημερώσουμε στο μέλλον με

κάθε λεπτομέρεια για όλες τις εξελίξεις.

"Τέλος σας παραθέτουμε ενδεικτικά ένα ελάχιστο δείγμα από τι συμβαίνει καθημερινά στο συγκεκριμένο σημείο, με τις υπηρεσίες να σφυρίζουν αδιάφορα και μπορούμε να φανταστούμε και την μελλοντική εξέλιξη....

Η ΛΑΪΚΗ ΣΥΣΠΕΙΡΩΣΗ ΓΙΑ ΤΟ ΣΧΟΛΕΙΟ ΤΗΣ ΒΑΣΙΛΙΚΗΣ



ΠΡΟΚΛΗΣΗ Η ΠΡΟΣΦΑΤΗ ΑΠΟΦΑΣΗ ΚΗΡΥΞΗΣ ΩΣ ΕΚΠΤΩΤΟΥ ΤΟΥ ΕΡΓΟΛΑΒΟΥ ΣΤΗΝ ΑΠΟΚΑΤΑΣΤΑΣΗ ΤΟΥ ΣΧΟΛΕΙΟΥ ΤΗΣ ΒΑΣΙΛΙΚΗΣ

Η ΠΙΝ με την, από 3/5/2022 απόφασή της, κήρυξε έκπτωτο τον ανάδοχο για τις εργασίες αποκατάστασης του σχολείου (Γυμνάσιο- Λύκειο) Βασιλικής, από τις ζημιές του σεισμού που έγινε στη Λευκάδα το 2015(!). Αποτελεί πρόκληση ολκής, από τη μεριά της ΠΕ Λευκάδας και του αντιπεριφερειάρχη κ. Κτενά η στάση τους όλο το προηγούμενο διάστημα που όπως αποδείχτηκε κορόιδευαν τους πάντες, κυρίως όμως εκπαιδευτικούς γονείς και μαθητές. Τις δικαιολογημένες ανησυχίες

εκπαιδευτικών, γονιών και μαθητών, είχαμε την ευκαιρία να διαπιστώσουμε από κοντά, επισκεπτόμενοι το χώρο του σχολείου και βλέποντας τους αργούς ρυθμούς που εξελισσόταν το έργο είδαμε ότι τα πράγματα, δυστυχώς, δεν πήγαιναν σύμφωνα με τα δελτία τύπου της ΠΕ Λευκάδας. Σε επερώτησή μας, στο Περιφερειακό Συμβούλιο στις 19 Μάρτη, μια από τις πολλές που έχουμε καταθέσει για το ίδιο θέμα, ο κ. Κτενάς απάντησε με τη γνωστή "καραμέλα", ότι όλα πάνε καλά και γίνονται όλες οι ενέργειες για να είναι στην ώρα του έτοιμο, λειτουργικό κλπ το κτίριο. Πλήθος τα δελτία τύπου για να ωραιοποιήσει την κατάσταση που φαινόταν προς τα που πάει, εδώ και καιρό, και δεν έπαιρναν κανένα ουσιαστικό μέτρο. Ο αντιπεριφερειάρχης Λευκάδας κ. Κτενάς σε επίσκεψή του στο κτίριο του σχολείου, επικεφαλής πολυμελούς κλιμακίου, δήλωσε ότι η ολοκλήρωσή του αποτελεί στόχο της περιφερειακής αρχής. Πόσο περήφανοι, τελικά, είστε

εκεί στην περιφερειακή αρχή, που αυτός ο στόχος σας, δυστυχώς για εκπαιδευτικούς και μαθητές, στέφθηκε με απόλυτη αποτυχία;

Η αποκατάσταση του σχολείου της Βασιλικής, έχει περάσει, κυριολεκτικά, από "σαράντα κύματα" κάτι που δείχνει το μηδαμινό ενδιαφέρον της σημερινής περιφερειακής αρχής και της προηγούμενης, όταν πρόκειται για το μορφωτικό δικαίωμα των παιδιών της λαϊκής οικογένειας. Μια κατάσταση που ήταν βαλτωμένη για πολύ καιρό μετά τις ζημιές του σεισμού το 2015, που με το ζόρι εξασφαλίστηκαν τα χρήματα για να αρχίσουν οι διαδικασίες. Τελευταία, το ζήτημα της αποκατάστασης του σχολείου μετατράπηκε σε "μπαλάκι" ευθυνών ανάμεσα σε ΠΕ Λευκάδας και Δήμο Λευκάδας με αλληλοκατηγορίες για το ποιος φταίει που τον Απρίλη του 2020 η περιφερειακή αρχή και η Οικονομική Επιτροπή της ΠΙΝ ακύρωσε το διαγωνισμό.



Τα σχολεία δεν μπορεί να αντιμετωπίζονται όπως όλα τα υπόλοιπα δημόσια έργα. Από άποψη ασφάλειας πρώτα και κύρια, οι εργασίες στα σχολεία πρέπει να γίνονται στις περιόδους των διακοπών με αρκετό αριθμό προσωπικού, ώστε να προχωράνε με πολύ γρήγορους ρυθμούς και να ολοκληρώνονται πριν αρχίσουν τα σχολεία τη λειτουργία τους.

ΠΕΡΙΦΕΡΕΙΑ Ι.Ν.-ΔΗΜΟΣ

Θα λειτουργήσει φέτος SEATRAC;

Γράψαμε άρθρο μας στο φύλλο της 8ης Ιουνίου 2021:

Ανακοίνωση της Π.Ε. Λευκάδας, με την οποία ενημερώνει ότι θα τοποθετηθεί ένα ακόμη σύστημα αυτόνομης πρόσβασης στη θάλασσα (seatracs) στην παραλία Μικρού Γιαλού στον Πόρο.

Το πρώτο seatrac έχει τοποθετηθεί και λειτουργεί, εδώ και τέσσερα χρόνια, στην παραλία της Λυγιάς. Θετική μεν κίνηση, όμως είναι αδήριτη η ανάγκη για τοποθέτηση αυτών των συστημάτων σε αρκετές παραλίες της Λευκάδας. Δεν πρόκειται για κάποια πολυτέλεια, αλλά για σεβασμό προς όλους τους συνανθρώπους μας, που αντιμετωπίζουν κινητικά προβλήματα, μέσα στα πλαίσια του δικαιώματός τους να απολαύσουν τη θάλασσα και τις ευεργετικές ιδιότητές της, που έχουν ανάγκη, πολύ περισσότερο από τους άλλους εμάς.

Αποφάσισε, λοιπόν, η Περιφέρεια "...την εκμίσθωση συστημάτων αυτόνομης πρόσβασης στη θάλασσα "SEATRAC" που θα τοποθετηθούν σε παραλίες σε όλες της Περιφερειακές Ενότητες." Εννοούν δηλαδή ότι θα βάλουν ένα σύστημα στη Λευκάδα, αναλογικά από ένα σε Κεφαλονιά και Ζάκυνθο και κάτι παραπάνω στην Κέρκυρα. Και όχι μόνο αλλά δεν θα τα αγοράσουν, θα τα εκμισθώσουν. Και από ότι μάθαμε, θα στοιχίζουν κάπου στα 8.500 ευρώ το χρόνο το καθένα, όταν η τιμή αγοράς είναι κάτι λιγότερο από 40.000 ευρώ.

Είδαμε και έγκριση δαπάνης: "Δαπάνη για την παροχή υπηρεσιών για την συντήρηση και επανατοποθέτηση της συσκευής για την αυτόνομη πρόσβαση ατόμων με αναπηρία στην θάλασσα (SEATRAC) κατά την θερινή περίοδο έτους 2021 καθώς και της απεγκατάστασης της μετά το πέρας της θερινής περιόδου." ποσού 3.472,00 ευρώ, που αφορά το ήδη υπάρχον SEATRAC στη Λυγιά.

Και αναρωτιόμαστε: Είναι τόσο δύσκολη η εγκατάσταση και η απεγκατάσταση αυτού του συστήματος, ώστε να πρέπει να πληρώνουμε 3,5 χιλ. ευρώ το χρόνο; Από ότι ξέρουμε αυτή τη δουλειά την έκαναν δύο εργάτες της Περιφέρειας ή και του Δήμου μέσα σε κάτι ώρες μιας μέρας.

Το δελτίο τύπου της Π.Ε. Λευκάδας.

Τετάρτη, 2 Ιουνίου 2021
Δελτίο Τύπου
Π.Ε. Λευκάδας: SEATRAC αποκτά η παραλία του Μικρού Γιαλού στον Πόρο Λευκάδας Άλλη μια παραλία της Λευκάδας γίνεται πιο φιλική προς τα άτομα με αναπηρίες και τα άτομα με μειωμένη κινητικότητα, καθώς το Περιφερειακό Συμβούλιο Ιονίων Νήσων, κατά την τελευταία (28/5/2021) συνεδρίασή του αποφάσισε την εκμίσθωση συστημάτων αυτόνομης πρόσβασης στη θάλασσα "SEATRAC" που θα τοποθετηθούν σε παραλίες σε όλες της Περιφερειακές Ενότητες. Για την Περιφερειακή Ενότητα Λευκάδας το νέο SEATRAC θα τοποθετηθεί στην παραλία Μικρός Γιαλός του Πόρου.

"Μετά τη Λυγιά και ο Μικρός Γιαλός θα αποκτήσει συσκευή SEATRAC ώστε κάτοικοι και επισκέπτες που είναι ΑμεΑ ή έχουν κινητικά προβλήματα ή είναι ηλικιωμένοι, να μπορούν να απολαμβάνουν το μπάνιο τους στη θάλασσα. Η διευκόλυνση των ατόμων με μειωμένη κινητικότητα είναι υποχρέωσή μας και θέλουμε τα νησιά μας να αποκτήσουν τέτοιες υποδομές, όπως αρμόζει στον πολιτισμό και την κουλτούρα των Επτανήσων" ανέφερε ο Αντιπεριφερειάρχης Λευκάδας, Ανδρέας Κτενας και συμπλήρωσε: "Είμαστε σε συνεργασία με τον Πρόεδρο του Πόρου, Θόδωρο Μεταξά, ώστε η Τοπική Κοινότητα να μπορέσει να διαμορφώσει κατάλληλα τον περιβάλλοντα χώρο της παραλίας. Σκοπός είναι, εκτός του SEATRAC και της πρόσβασης στη θάλασσα, τα άτομα που αντιμετωπίζουν δυσκολία στην κίνηση να μπορούν να απολαύσουν μία όσο το δυνατόν πιο ολοκληρωμένη εμπειρία, με



Το SEATRAC στην παραλία Λίμνη Λυγιάς

πάρκινγκ, αποδυτήριο, τουαλέτα κλπ."

Αυτά γράψαμε πέρυσι τον Ιούνιο και το SEATRAC στο Μικρό Γιαλό δεν μπήκε ακόμη και ούτε πρόκειται να μπει και φέτος, αφού ξαφνικά ανακάλυψαν ότι χρειάζονται λεία απόφαση από την Κτηματική Υπηρεσία για να τους διαθέσει δωρεάν χώρο για να βάλουν στην παραλία το σύστημα αυτό. Φοβούμαστε δε ότι δεν θα λειτουργήσει φέτος ούτε αυτό στη Λυγιά, που λειτουργεί τα προηγούμενα πέντε χρόνια.

Στην Οικονομική Επιτροπή Θέμα στην Οικονομική Επιτροπή του Δήμου Λευκάδας της 19 Μαΐου 2022:

ΘΕΜΑ: Απόφαση Ο.Ε. για σύναψη Προγραμματικής Σύμβασης και του σχεδίου αυτής, μεταξύ της Περιφέρειας Ιονίων Νήσων και του Δήμου Λευκάδας για την εγκατάσταση, συντήρηση και χρήση της βοηθητικής διάταξης SEATRAC για την πρόσβαση ΑμεΑ στις κοινόχρηστες παραλίες "Λίμνη" Λυγιάς και "Μικρό Γιαλό" Πόρου χωρικής αρμοδιότητας του Δήμου Λευκάδας.

Η εισήγηση

Προκειμένου να καταστεί δυνατή η εγκατάσταση συστημάτων εξασφάλισης της πρόσβασης στη θάλασσα σε άτομα με ειδικές ανάγκες SEATRAC, κατά την περίοδο

του καλοκαιριού, στις κοινόχρηστες παραλίες "Λίμνη" Λυγιάς και "Μικρό Γιαλό" Πόρου προϋπολογισμού 11.040,00- από την Περιφέρεια Ιονίων Νήσων, λαμβάνο-ντας υπόψη το γεγονός ότι Κύριος του Έργου είναι ο Δήμος Λευκάδας, σύμφωνα με τις διατάξεις του άρθρου 100 του Ν. 3852/2010 (ΦΕΚ 87/Α/07-06-2010) "Νέα Αρχιτεκτονική της Αυτοδιοίκησης και της Αποκεντρωμένης Διοίκησης - Πρόγραμμα Καλλικράτης", όπως τροποποιήθηκε και ισχύει, απαιτείται να υπογραφεί Προ-γραμματική Σύμβαση με συμβαλλόμενα μέρη: την Περιφέρεια Ιονίων Νήσων και το Δήμο Λευκάδας. Με την προτεινόμενη Προγραμματική Σύμβαση θα κατασκευαστούν εγκαταστάσεις και υποδομές σε δύο πο-λυσύχναστες παραλίες του Δήμου Λευκάδας για την ψυχαγωγία και την άθληση ατόμων με κινητικές αναπηρίες ή περιορισμένης κινητικότητας (ηλικιωμένοι, εγκυμονούσες γυναίκες, άτομα με μειωμένη όραση, κ.λπ.), συνεισφέροντας έτσι στην εξυπηρέτηση αλλά και την άρση της περιθωριοποίησής τους από το κοινωνικό σύνολο.

Όπως καταλάβατε παραπέρα απαιτείται έγκριση της σύμβασης και από την Ο.Ε. της Περιφέρειας. Στη συνέχεια απόφαση της Κτηματικής για δωρεάν παραχώρηση χώρου στην κάθε παραλία, κάποια

έργα και εγκατάσταση των συστημάτων.

Τα έχοντας υπόψη από την προγραμματική σύμβαση:

5. Την κοινωνική αναγκαιότητα για διασφάλιση της αυτόνομης πρόσβασης στη θάλασσα των ΑμεΑ στις κοινόχρηστες παραλίες που βρίσκονται στη χωρική αρμοδιότητα του Δήμου Λευκάδας
6. Το γεγονός ότι η Περιφέρεια Ιονίων Νήσων - Περιφερειακή Ενότητα Λευκάδας διαθέτει στην ιδιοκτησία και κατοχή της βοηθητικές διατάξεις SEATRAC για την πρόσβαση ΑμεΑ στη θάλασσα, αλλά δεν αποτελεί ΟΤΑ Α' Βαθμού ώστε να δικαιούται να υποβάλλει αίτημα προς την Κτηματική Υπηρεσία για παραχώρηση άνευ ανταλλάγματος, τμημάτων του αιγιαλού και της παραλίας για την εγκατάσταση των εν λόγω βοηθητικών διατάξεων σύμφωνα με το Ν. 2971/2001 (ΦΕΚ 285/Α/19.12.2001), όπως έχει τροποποιηθεί και ισχύει.
7. Το γεγονός ότι ο Δήμος Λευκάδας δεν διαθέτει στην ιδιοκτησία του βοηθητικές διατάξεις SEATRAC για την πρόσβαση ΑμεΑ, στη θάλασσα, αλλά αποτελεί ΟΤΑ Α' Βαθμού και δικαιούται να υποβάλλει αίτημα προς την Κτηματική Υπηρεσία για παραχώρηση άνευ ανταλλάγματος, τμημάτων του αιγιαλού και της παραλίας για την εγκατάσταση των εν λόγω βοηθητικών διατάξεων σύμφωνα με το Ν. 2971/2001 (ΦΕΚ 285/Α/19.12.2001), όπως έχει

Πι πι το παπί, πα πα η πάπια για τις Τ.Υ. Δήμου και Π.Ε.

Αναδημοσιεύουμε άρθρο μας που δημοσιεύτηκε στις 12 Μαΐου του 2020, σχετικά με το έργο του Γυμνασίου της Βασιλικής. Εν συντομία να πούμε ότι μετά την ακύρωση του διαγωνισμού, που είχε αναδείξει εργολάβο, το Μάιο του 2020, προχώρησαν σε νέο διαγωνισμό και κατάφεραν να υπογράψουν σύμβαση με τον νέο εργολάβο, που σήμερα κήρυξαν έκπτωτο, τον Ιούνιο του 2021.

Το άρθρο

Οι κάποιες ηλικίας θυμούνται τα αναγνωστικά της Α΄ Τάξης του Δημοτικού σχολείου και κάποιες φράσεις όπως "Πι πι το παπί, πα πα η πάπια" και άλλες παρόμοιες, που έβαζαν τα πρωτάκια στη διαδικασία του συλλαβισμού των λέξεων, στο να μάθουμε να διαβάζουμε εν ολίγοις.

Τις τελευταίες μέρες γινόμαστε μάρτυρες πράξεων και παραλείψεων των Τεχνικών Υπηρεσιών Δήμου Λευκάδας και Π.Ε. Λευκάδας, που δίνουν την εντύπωση ότι στερούνται στοιχειωδών γνώσεων, σχετικά με τις διαγωνιστικές διαδικασίες και τις προϋποθέσεις, που προβλέπει

ο νόμος, για τη δημοπράτηση έργων.

Στο προηγούμενο φύλλο μας αποκαλύπταμε την ακύρωση του διαγωνισμού του έργου της ράμπας πρόσδεσης ακτοπλοϊκών σκαφών για την συγκοινωνία Βασιλικής-Κεφαλονιάς-Ιθάκης. Ακυρώθηκε, γράφαμε, η διαγωνιστική διαδικασία, επειδή δεν υπήρχε προγραμματική σύμβαση, πριν την έναρξη αυτής της διαδικασίας. Προχώρησαν δηλαδή σε όλες τις διαδικασίες δημοπράτησης και ανάδειξης εργολάβου, χωρίς να έχουν την προγραμματική σύμβαση, εντελώς απαραίτητο στοιχείο για να κάνουν το πρώτο βήμα, αυτό της προκήρυξης του διαγωνισμού. Πάμε, λοιπόν, ένα ακόμη χρόνο πίσω.

Β΄ θύμα το Γυμνάσιο της Βασιλικής

Μόλις προχθές μας προέκυψε δεύτερο κρούσμα της ίδιας μορφής και μάλιστα για έργο, που αφορά την ίδια περιοχή και συγκεκριμένα το Γυμνάσιο Βασιλικής.

Και στην περίπτωση αυτή, ενώ καλά γνώριζαν ότι το Δ.Σ. του Δήμου, δεν έχει εγκρίνει την προγραμματική σύμβαση με

την Περιφέρεια για το έργο αυτό, ξεκίνησαν τις διαδικασίες διαγωνισμού, τις οποίες ολοκλήρωσαν με την ανάδειξη εργολάβου. Στη συνέχεια η Τ.Υ. της Π.Ε. Λευκάδας, εισηγήθηκε στην Οικονομική Επιτροπή την ακύρωση του διαγωνισμού, για το λόγο αυτό. Να σημειώσουμε εδώ ότι υπήρχε και άλλη σοβαρή παράλειψη, η οποία πιθανόν να μην προκαλούσε την ακύρωση του διαγωνισμού, έστω και αν τακτοποιούνταν μετά την ανάδειξη του εργολάβου. Και η παράλειψη αυτή ήταν ότι το κτίριο του Γυμνασίου Βασιλικής δεν έχει άδεια οικοδομής και θα έπρεπε ο Δήμος να μπει στη διαδικασία τακτοποίησης αυθαιρέτου.

Να σημειώσουμε επίσης ότι στην περίπτωση του έργου της ράμπας, η ακύρωση του διαγωνισμού έγινε μετά τον προσυμβατικό έλεγχο από το Ελεγκτικό Συνέδριο, αφού είχε εγκριθεί από την Οικονομική Επιτροπή το πρακτικό του διαγωνισμού. Προβλέποντας, λοιπόν, η Τ.Υ. της Π.Ε. ότι θα είχε την ίδια τύχη και το έργο του Γυμνασίου, εισηγήθηκε στην Ο.Ε. την ακύρωση του διαγωνισμού, πριν φτάσουν στο Ελεγκτικό.

Όπως γράφαμε στο προηγούμενο φύλλο μας, στο άρθρο σχετικά με το έργο της ράμπας, μια προσφυγή σε ανώτερο σχήμα του Ελεγκτικού, πιθανόν να γίνονταν δεκτή, λόγω του ότι η έγκριση της προγραμματικής σύμβασης, έγινε μετά το διαγωνισμό και κατά ευρεία ερμηνεία, δεν επηρέασε τη διαγωνιστική διαδικασία.

Επομένως υπήρχε πιθανότητα να μην ακυρωθεί ο διαγωνισμός. Στην περίπτωση του έργου του Γυμνασίου, η Τ.Υ. προτίμησε να προλάβει την ήττα από το Ελεγκτικό, εισηγούμενη την ακύρωση του διαγωνισμού. Κάτι όμως που δεν ήταν απόλυτα σίγουρο, αφού η κρίση του τοπικού Ελεγκτή, που σημειωτέον, άλλαξε τις τελευταίες μέρες, είναι καθαρά προσωπική και θα μπορούσε να ήταν θετική.

Οι περιπέτειες του έργου του Γυμνασίου

Το έργο της επισκευής του Γυμνασίου Βασιλικής, λόγω του σεισμού του Νοέμβρη 2015, έχει πολλές περιπέτειες, περιπέτειες οι οποίες άρχισαν από πρόσθετες εργασίες, που στη διαδρομή της εκπόνησης των μελετών, θεωρήθηκαν

απαραίτητες και ως εκ τούτου και αναθεωρήσεις του προϋπολογισμού, αλλά και λάθη της Τ.Υ. της Π.Ε., που μετά το πέρας αυτών των διαδικασιών, δημοπράτησε μαζί τρία έργα σχολικών μονάδων, κάτι που είχε σαν συνέπεια να ακυρωθεί και τότε ο διαγωνισμός, εδώ από το Ελεγκτικό Συνέδριο.

Αξίζει να θυμίσουμε τις δηλώσεις της περιφερειάρχη Ρόδης Κράτσα και του αντιπεριφερειάρχη Λευκάδας, περί το τέλος του προηγούμενου έτους, με τις οποίες έδιναν συγχαρητήρια στην Τ.Υ. της Π.Ε. επειδή "ξεμπλοκάρησε τις διαδικασίες" για το διαγωνισμό, το μπλοκάρισμα των οποίων, προκλήθηκε από τα δικά της λάθη! Να σημειώσουμε τέλος ότι από πλευράς του Δήμου υπήρξε σοβαρότατη αμέλεια, για την έγκριση των προγραμματικών συμβάσεων των δύο έργων, που ωστόσο με στοιχειώδη επιμέλεια, από πλευράς της Τ.Υ. της Π.Ε., θα μπορούσε να τακτοποιηθεί. Καταλήγουμε λοιπόν, στο ότι και το έργο της ράμπας και το έργο του Γυμνασίου, πάνε ένα ακόμη χρόνο πίσω.

Το χρονικό του έργου

Ας δούμε τις ενέργειες της Περιφέρειας από την έγκριση της μελέτης έως την ανάδειξη εργολάβου και τέλος την εισήγηση για ακύρωση του διαγωνισμού του έργου του Γυμνασίου.

1. 20-01-2020 Απόφαση έγκριση μελέτης.
2. 05-02-2020 Απόφαση έγκρισης τευχών δημοπράτησης.
3. 12-02-2020 διακήρυξη διαγωνισμού.
4. 13-03-2020 ηλεκτρονική αποσφράγιση του διαγωνισμού, κατέθεσαν προσφορές πέντε (5) οικονομικοί φορείς, με τα ποσοστά μέσης έκπτωσης να κυμαίνονται από 27,80% έως 43,54%.
5. 13-03-2020 Πρακτικό της Επιτροπής Διαγωνισμού.
6. 08-04-2020 Απόφ. της Οικον. Επιτρ. της ΠΙΝ έγκρισης Πρακτικού.

Από την έγκριση της μελέτης συνέχισα στη σελ. 12



ΤΑ ΝΕΑ ΤΟΥ ΚΟΣΜΟΥ

Από τις εφημερίδες της εβδομάδας που πέρασε



Ο Θάνος Πλεύρης κηρύσσει "ανένδοτο" στη Novartis

Καθυσυχάστηκαν πλέον όλοι οι πολίτες μετά την αποφασιστική στάση της κυβέρνησης να καταθέσει αγωγή στη Novartis και να ζητήσει αποζημίωση του ελληνικού δημοσίου για τις αθέμιτες πρακτικές της στην Ελλάδα.

Η ανακοίνωση του υπουργού Υγείας Θ. Πλεύρη αναφέρει:

"Υλοποιώντας την κυβερνητική δέσμευσή μας να διεκδικήσουμε αποζημίωση από την εταιρεία Novartis για το σύνολο των παράνομων πρακτικών και σύμφωνα με πρακτικό του ΝΣΚ, προβαίνουμε επιπλέον στις ακόλουθες ενέργειες: α) εντολή για σύσταση επιτροπής διαπραγμάτευσης β) εντολή για διορισμό δικηγορικής εταιρείας στις ΗΠΑ για προάσπιση των δικαιωμάτων του Ελληνικού Δημοσίου και γ) εντολή για έγερση αγωγής ενώπιον της Ελληνικής Δικαιοσύνης για διεκδίκηση της αποζημίωσης για την προσβολή του ελληνικού δημοσίου με επιφύλαξη για την τυχόν επιπλέον ζημιά που θα προσδιοριστεί και η οποία έχει ήδη συνταχθεί. Σε αντίθεση με την κυβέρνηση του ΣΥΡΙΖΑ που επένδυσε στη σκευωρία και δεν διεκδίκησε τίποτα από την εταιρεία η κυβέρνηση της ΝΔ προβαίνει σε όλες τις ενέργειες για να λογοδοτήσει η Novartis και να αποζημιώσει το ελληνικό δημόσιο για τις παράνομες πρακτικές της".

Πέρα από τις απορίες που εύλογα δημιουργεί η βαρυσήμαντη ανακοίνωση για τη δικηγορική εταιρεία στις ΗΠΑ που θα υπερασπιστεί τα συμφέροντα του ελληνικού δημοσίου, πέρα από τη σύσταση διαπραγματευτικής ομάδας αγνώστων -προς το παρόν- λοιπών στοιχείων και, φυσικά, πέρα από το ρεζίλεμα που ήδη έχει υποστεί διεθνώς η χώρα, όταν παράτησε το σκάνδαλο και ασχολείται με τη θεωρία της σκευωρίας, η ανακοίνωση Πλεύρη και λοιπών προφανώς υπουργών δημιουργεί και σωρεία ερωτημάτων.



Αλέξης Τσίπρας: Ο ΣΥΡΙΖΑ των 172.000 μελών θα είναι πρώτο κόμμα στις επόμενες εκλογές

Ο ΣΥΡΙΖΑ - ΠΣ είναι πια άλλο κόμμα, μαζικό, λαϊκό, νεανικό, σύγχρονο και ριζοσπαστικό, τόνισε ο πρόεδρος του κόμματος της αξιωματικής αντιπολίτευσης

"Σήμερα κάναμε ένα μεγάλο βήμα για να ξαναφέρουμε την ελπίδα στον τόπο μας", τόνισε ο πρόεδρος του ΣΥΡΙΖΑ - Προοδευτική Συμμαχία, Αλέξης Τσίπρας μετά το κλείσιμο των καλπών στις εκλογές του κόμματος της αξιωματικής αντιπολίτευσης.

Ο ίδιος έκανε λόγο για ένα κόμμα μαζικό, λαϊκό, νεανικό, σύγχρονο και ριζοσπαστικό με τα 172.000 εγγεγραμμένα μέλη στην Ελλάδα και στο εξωτερικό, προσθέτοντας ότι ο ΣΥΡΙΖΑ "θα είναι πρώτο κόμμα και με διαφορά στις επόμενες εκλογές".

Μετά την αθρόα προσέλευση στις σημερινές εκλογές, ο πρόεδρος του ΣΥΡΙΖΑ-ΠΣ έκανε λόγο "πρωτοφανή συμμετοχή" ενώ πρόσθεσε ότι εντάχθηκαν πάνω από 110.000 νέα μέλη.

"Ο ΣΥΡΙΖΑ-ΠΣ είναι πια ένα άλλο κόμμα. Με 172.000 εγγεγραμμένα μέλη στην Ελλάδα και στο εξωτερικό, είναι πλέον ένα κόμμα μαζικό, λαϊκό, νεανικό, σύγχρονο και ριζοσπαστικό, μα πάνω από όλα κόμμα των μελών του. Ο κορμός της μεγάλης προοδευτικής παράταξης της πατρίδας μας" σημείωσε χαρακτηριστικά ο Αλέξης Τσίπρας και πρόσθεσε ότι πλέον ο ΣΥΡΙΖΑ είναι το "μαζικότερο κόμμα της Αριστεράς στην Ευρώπη" και "αυτό μετατρέπει την ελπίδα σε ισχυρή δύναμη αλλαγής".

Ένα κόμμα που "άπλωσε τις ρίζες του σε κάθε γειτονιά, κάθε πόλη, κάθε γωνιά της υπαίθρου, κάθε κοινωνική ομάδα", σημείωσε ο ίδιος και ευχαρίστησε από καρδιάς τους δεκάδες χιλιάδες πολίτες παλιά και νέα μέλη "που προσήλθαν στις κάλπες και έστειλαν πίσω το λογαριασμό αλλά μας με τίμησαν και με την εμπιστοσύνη τους.

Ακόμη, ευχαρίστησε τους πάνω από τρεις χιλιάδες εθελοντές στις εφορευτικές επιτροπές καθώς επίσης και τον πρόεδρο της Κεντρικής Εφορευτικής Επιτροπής Ηλία Νικολακόπουλο και τον Γραμματέα του κόμματος Δημήτρη Τζανακόπουλο, "για την άφογη, διαφανή και αδιάβλητη διαδικασία".

Τέλος, ο Αλ. Τσίπρας υπενθύμισε ότι "ο ΣΥΡΙΖΑ ΠΣ των 30.000 μελών κέρδισε τρεις εκλογικές αναμετρήσεις. Ο ΣΥΡΙΖΑ των 172.000 μελών θα είναι πρώτο κόμμα και με διαφορά στις επόμενες εκλογές, όποτε κι αν στήσει κάλπες ο κ. Μητσοτάκης. Αυτή είναι η δέσμευση της νέας συλλογικής μας ηγεσίας. Αυτή είναι η προσωπική μου δέσμευση".

"Με ενότητα και συναίσθηση της βαριάς ευθύνης, θα κάνουμε ότι μπορούμε για να φέρουμε τη νέα νίκη του λαού μας. Για να ξαναφέρουμε την ελπίδα και τη δικαιοσύνη στη πατρίδα μας", σημείωσε καταλήγοντας ο πρόεδρος του ΣΥΡΙΖΑ.



Ισόβια και 11,5 χρόνια φυλάκιση στον Μπάμπη Αναγνωστόπουλο

Σε ισόβια κάθειρξη και επιπλέον ποινή φυλάκισης 11 ετών και έξι μηνών καταδικάστηκε ομόφωνα από το Μικτό Ορκωτό Δικαστήριο ο Μπάμπης Αναγνωστόπουλος για τη δολοφονία της συζύγου του Καρολάιν Κράουτς. Αναλυτικά το δικαστήριο του επέβαλε: "ισόβια κάθειρξη για ανθρωποκτονία από πρόθεση σε ήρεμη ψυχική κατάσταση

"πρόσκαιρη κάθειρξη 10 ετών για θανάτωση ζώου συντροφιάς και 20.000 "ποινή φυλάκισης ενός έτους για πράξη ψευδούς καταγγελίας "ποινή φυλάκισης 3 ετών και 3.000 ευρώ για ψευδή κατάθεση κατ' εξακολούθηση

Μετά τη συγχώνευση του επιβλήθηκε ομόφωνα συνολική χρηματική ποινή 21.000 ευρώ.

Το ΜΟΔ δεν αναγνώρισε κανένα ελαφρυντικό για το έγκλημα στα Γλυκά Νερά.

Σύμφωνα με την απόφαση, σε ό,τι αφορά το σύννομο βίο, η στάση του κατηγορούμενου να βάλει στο όνομα του οικοπέδο που αγόρασε και με χρήματα, ύψους 50 χιλιάδων ευρώ, που έδωσε η οικογένεια της Καρολάιν δεν "είναι στάση ανθρώπου που φέρεται έντιμα στις συναλλαγές του". Όσον αφορά την καλή συμπεριφορά μετά την πράξη, το δικαστήριο εκτιμά ότι ένας χρόνος μόλις μετά το έγκλημα είναι πολύ λίγος για να φανεί οποιαδήποτε μεταστροφή του κατηγορούμενου να ζήσει με αρχές δικαίου. Επιπλέον το δικαστήριο τόνισε ότι ο κατηγορούμενος δεν προσκόμισε έγγραφο από τις φυλακές για την συμπεριφορά του κατά τον χρόνο κράτησης και τυχόν πειθαρχικές ποινές.

Καταπέλτης η εισαγγελέας Η εισαγγελέας πρότεινε να του επιβληθεί για τη δολοφονία της Καρολάιν η ποινή της ισόβιας κάθειρξης που όπως είπε "πιο δίκαιη ποινή δεν υπάρχει". Επιπλέον ζήτησε

Η ΑΛΗΘΕΙΑ

Ημερίδα για την ασπρολιά Λευκάδας

ελτίο Τύπου

Δ Ανδρέας Κτενάς: "Η Ασπρολιά Λευκάδας δικαιούται να προστατευθεί και να αναδειχθεί, μέσα από την απόκτηση ετικέτας ποιότητας ΠΟΠ/ΠΓΕ" - Με επιτυχία η 1η Τεχνική Συνάντηση Φορέων και ενδιαφερομένων

Με μεγάλη συμμετοχή φορέων, συνεταιριστικών εκπροσώπων, γεωπόνων, καλλιεργητών και παραγωγών, πραγματοποιήθηκε την Παρασκευή 13 Μαΐου 2022, στο Διοικητήριο Π.Ε. Λευκάδας, η 1η τεχνική συνάντηση εργασίας για την πιστοποίηση του ελαιόλαδου Ασπρολιάς Λευκάδας με τις διεθνείς ετικέτες ποιότητας "Προστατευόμενη Ονομασία Προέλευσης (ΠΟΠ)" και "Προστατευμένη Γεωγραφική Ένδειξη (ΠΓΕ)", στο πλαίσιο της υλοποίησης της Προγραμματικής Σύμβασης "Εκπόνηση μελέτης και σύνταξη φακέλου με αίτημα χαρακτηρισμού ΠΟΠ ή ΠΓΕ του ελαιόλαδου που προέρχεται από την έκθλιψη της ποικιλίας "Ασπρολιά Λευκάδας", μεταξύ της

Περιφερειακής Ενότητας Λευκάδας και του Πανεπιστημίου Ιωαννίνων. Ανοίγοντας τις εργασίες της συνάντησης ο Αντιπεριφερειάρχης Λευκάδας, Ανδρέας Κτενάς, επεσήμανε πως η Ασπρολιά και το λάδι της, είναι ξεχωριστά τοπικά προϊόντα, άρρηκτα συνδεδεμένα με την καλλιεργητική και διατροφική ιστορία και παράδοση του Νομού Λευκάδας, και δικαιούνται να προστατευθούν και να αναδειχθούν, μέσα από την απόκτηση ετικέτας ποιότητας ΠΟΠ ή ΠΓΕ. Κεντρικοί ομιλητές ήταν ο Αναπληρωτής Καθηγητής του Τμήματος Γεωπονίας του Πανεπιστημίου Ιωαννίνων, Ιωάννης Τσιρογιάννης, ο Ομότιμος Καθηγητής του Γεωπονικού Πανεπιστημίου Αθηνών & Πρόεδρος της Επιστημονικής Εταιρείας Εγκυκλοπαιδιστών Ελαιοκομίας 4Ε, Σταύρος Βέμμος, και ο Αντιπρόεδρος της Επιστημονικής Εταιρείας Εγκυκλοπαιδιστών Ελαιοκομίας 4Ε & Εκδότης των "Οliveνews" και "Ελιά & Ελαιόλαδο", Βασίλειος Ζαμπούνης, οι οποίοι ανέπτυξαν τις



διαδικασίες και προδιαγραφές πιστοποίησης ελαιοκομικών προϊόντων ως ΠΟΠ και ΠΓΕ, καθώς και την θετική επίδρασή τους στην οικονομία του κλάδου. Μετά την ολοκλήρωση της συνάντησης ο κ. Κτενάς δήλωσε: "Διεξήχθη μια πολύ ενδιαφέρουσα και παραγωγική συνάντηση, με μεγάλη συμμετοχή, που δικαιώνει ακόμα περισσότερο την επιλογή της Π.Ε. Λευκάδας για μια συντεταγμένη προσπάθεια, με την επιστημονική υποστήριξη του Πανεπιστημίου Ιωαννίνων, ώστε να

προστατεύσουμε και να δώσουμε προστιθέμενη αξία στη μοναδική Ασπρολιά μας και το ξεχωριστό ελαιόλαδό της. Ως Περιφερειακή Αρχή εστιάζουμε στη σύνδεση του αγροδιατροφικού τομέα με τον τουρισμό, τη γαστρονομία και τον πολιτισμό των νησιών μας, καθώς έχει πολλαπλασιαστικά οφέλη στις τοπικές κοινωνίες και οικονομίες". Στο πλαίσιο της συνάντησης απεύθυναν χαιρετισμό οι Ευστάθιος - Σωτήριος Κουρής (Θεματικός

Αντιπεριφερειάρχης Αγροτικής Οικονομίας και Ανάπτυξης Υπαίθρου), Νικόλαος Βικέντιος (Αντιδήμαρχος Δήμου Λευκάδας) και Ιωάννης Αργυρός (Αντιπρόεδρος Αγροτικού, Οινοποιητικού & Ελαιουργικού Συνεταιρισμού Λευκάδος ΤΑΟΛ), ενώ έλαβε χώρα και διεξοδική συζήτηση κατά την οποία κατατέθηκαν διάφορες απόψεις και συζητήθηκαν γενικότερα θέματα που αφορούν την πιστοποίηση προϊόντων ΠΟΠ/ΠΓΕ.

ΤΑ ΚΑΛΑ ΝΕΑ κάθε Τρίτη και στο σπίτι σας

Εγγραφείτε συνδρομητές τώρα
Στείλτε συμπληρωμένο το
παρακάτω απόκομα



Μπορείτε να έχετε την εφημερίδα μας κάθε Τρίτη πρωί στο ηλεκτρονικό σας ταχυδρομείο (e-mail)

ΤΑ ΚΑΛΑ ΝΕΑ
Βαυκερή Λευκάδας 31080

ΝΑΙ, θέλω να μου στέλνετε την εφημερίδα ηλεκτρονικά στην διεύθυνσή μου

1 χρόνος (50 φύλλα) 50 ευρώ

6 μήνες (25 φύλλα) 30 ευρώ

Στείλτε τα παραπάνω στοιχεία στο e-mail της εφημερίδας-takalaneal@gmail.com και ταχυδρομική επιταγή αντίστοιχου ποσού 30 ή 50 ευρώ στο όνομα: **Γιάννης Κοσμά Θερμός Βαυκερή Λευκάδας 31080** ή καταθέστε το αντίστοιχο ποσό στο λογαριασμό: **079/613895-04 της ΕΘΝΙΚΗΣ ΤΡΑΠΕΖΑΣ IBAN GR5501 100 790 00000 7961 3895 04**



ΜΕΛΑΣ

ΙΔΙΩΤΙΚΟ ΚΤΕΟ

ΛΕΥΚΑΔΑΣ-ΒΟΝΙΤΣΑΣ

ΑΓ. ΝΙΚΟΛΑΟΣ ΒΟΝΙΤΣΑΣ
ΤΗΛ.: 26430 81011, 6932-371707, FAX: 26430 81236

ΑΥΤΟΚΙΝΗΤΑ ΚΑΙ ΦΟΡΤΗΓΑ

(μέχρι 3,5 τόνων)
ΜΟΤΟΣΥΚΛΕΤΕΣ

Λέτε εσείς οι άνθρωποι

Λέτε εσείς οι άνθρωποι, ότι κάθε σπίτι έχει κι έναν τρελό. Εγώ θα σας πω, με τόσα που έχουν δει τα ματάκια μου, ότι κάθε χωριό έχει πολλούς τρελούς. Άλλοι φαίνονται κι άλλοι το κρύβουν καλά. Να διευκρινίσω ότι εγώ δεν θεωρώ τρελό μόνο αυτόν που κάνει παλαβομάρες. Κι η κακία τρέλα είναι, κι ο εγωισμός και το κλέψιμο και η κοροϊδία. Υπήρχε στη γειτονιά μου ο Λευτέρης, ένας χαρούμενος θεοπάλαβος νέος, που απ' όπου κι αν περνούσε σκορπούσε γέλιο και ζωντάνια. Μιλούσε με τα ζώα, τα προστάτευε, πρόσεχε τα φυτά και τους γλυκομιλούσε, ανέβαινε όμως και στα τραπέζια της πλατείας να απαγγείλει τα ποιήματά του Εβγήκα σήμερα να δω, τι κάνει η Πιπίτσα

Που χθες το βράδυ έκλεψε Τα σύκα απ' τη Μαρίτσα Αλήθεια έλεγε, πήγε η Πιπίτσα το προηγούμενο βράδυ και έκλεψε μια σακούλα σύκα, απ' το δέντρο της Μαρίας της γειτόνισσας.

Κάτι τέτοια έλεγε και μερικοί φοβόντουσαν μη βγουν τ' άπλυτά τους στη φόρα και τον έδιωχναν. Αυτός όμως ποτέ δεν παραπονιόταν. Μεγάλη του αδυναμία η Ελένη, η ράφτρα του χωριού. Μα κι αυτή τον αγαπούσε. Πάντα του έδινε το κατιτίς της κι αυτός σα σκυλάκι περνούσε ώρες στα σκαλοπάτια της. Μερικοί τον εκμεταλλεύονταν, τον έκαναν χαμάλη για ένα ξεροκόμματο. Μα και πάλι δεν παραπονιόταν. Το χαμόγελο ήταν ζωγραφισμένο στο πρόσωπό του. Τις νύχτες γύρναγε στα ξωκλήσια γύρω απ' το χωριό και άναβε τα καντήλια. Πολλές φορές κοιμόταν κατάχαμα μπροστά στην Ωραία Πύλη, εκεί ησυχάζε και έλεγε τα μυστικά του. Και το πρωί φρέσκος και ανανεωμένος άρχιζε τα ποιήματα και τα τραγούδια.

Ένα απόγευμα ακούω τη Νίκη να φωνάζει:

-Γειτόνισσα μήπως φάνηκαν από κει τα δίδυμα;

- Όχι Νίκη μου, νομίζω όμως ότι τα είδα ν' ανηφορίζουν

προς το δάσος.

-Τι θα κάνω μ αυτά τα παιδιά, τον ακάθιστο έχουν.

Τρέχει η Νίκη να τα βρει, από πίσω κι ο άντρας της. Γιώργο, Μηνά να φωνάζουν. Καμιά απόκριση. Μία ώρα έψαχναν, μαζεύτηκε όλο το χωριό. Οι γονείς σε κατάσταση υστερίας. Τρέχει κι ο Λευτέρης κι αρχίζει τα ποιήματα. Τον μάλωσαν άσχημα και μαζεύτηκε λίγο. Άρχισε να σουρουπώνει για τα καλά. Τα δίδυμα άφαντα. Ο κόσμος άρχισε να απελπίζεται. Μόνο ο τρελός Λευτέρης γονάτισε στη ρίζα ενός δέντρου, σήκωσε τα μάτια ψηλά κι έστειλε ένα ποίημα σ' Αυτόν που πάντα τον άκουγε και τον προστάτευε.

Σηκώνεται απότομα και τρέχει στο Φαράγγι, στην αντίθετη πλευρά από κει που έψαχναν οι άλλοι. Άκουσε παιδικές φωνές και κλάματα. Τα δίδυμα απρόσεχτα απ τα τρεχαλητά είχαν πέσει μέσα και ευτυχώς σκάλωσαν στη μέση του γκρεμού σε μια συστάδα θάμνων. Φώναξε τους χωριανούς, άντε τώρα ποιος θα τολμούσε να κατέβει ως εκεί. Από κάτω έχασκε ένα τεράστιο αρπακτικό χάος.

Εγώ θα φέρω τα παιδάκια Να τα δώσω στη μαμά Και εκείνα ν' απολαύσουν Την γλυκιά της αγκαλιά. Αυτός ήταν ο Λευτέρης. Τον έδεσαν με σκοινιά, έγινε η επιχείρηση, σώθηκαν τα παιδάκια και χαρούμενο όλο το χωριό ξεκίνησε για την επιστροφή. Σε λίγο καιρό ξεχάστηκε το γεγονός. Έτσι ξεχνάνε πάντα οι άνθρωποι. Αυτή η λέξη αχαριστία νομίζω δε βγήκε τυχαία.

Λίγους μήνες αργότερα, μια παρέα καλομαθημένων αγοριών, που μόνο τους μέλημα ήταν πώς να κοροϊδεύουν τον Λευτέρη, πήγαν κρυφά, έριξαν πετρέλαιο γύρω από το σπίτι του και άναψαν φωτιά. Αργότερα στο δικαστήριο είπαν ότι απλά ήθελαν να τον τρομάξουν. Μα το τέλος ήταν τραγικό. Δεν ξέρω αν ο Λευτεράκης προσπάθησε να σωθεί. Ίσως και να βαρέθηκε την κατάντια του κόσμου, ίσως αποζητούσε να ακουμπήσει το κεφαλάκι του επιτέλους στα πόδια του Πατέρα του. Κάποιοι πόνεσαν, κάποιοι φιλοσόφησαν, άλλοι

Η ΖΩΗ
ΕΙΝΑΙ
ΩΡΑΙΑ

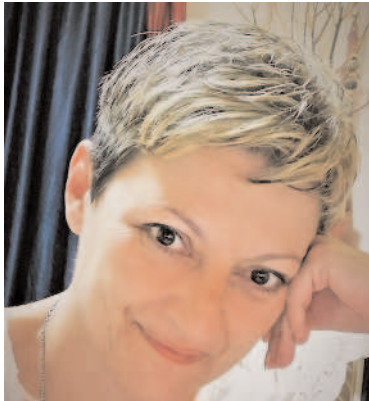

Γράφει η
Ζωή Χαλκιοπούλου

έκλαψαν μέχρι το απόγευμα και μετά ξεχάστηκαν. Μόνο η Ελένη η ράφτρα ήταν απαρηγόρητη. Γιατί μόνο αυτή ήξερε ότι ο Λευτέρης, ήταν ο μόνος σ' αυτό το χωριό που δεν ήταν τρελός. Κι εγώ ο Γέρο-Πλάτανος σας διαβεβαιώ ότι, αν όλοι οι άνθρωποι ήταν τρελοί σαν τον Λευτέρη, ο κόσμος δεν θα ήταν απλά καλύτερος, θα ήταν ιδανικός. Ζ.Χ.

Από το βιβλίο μου "12 Ιστορίες κάτω από τον Πλάτανο", εκδόσεις Αριστάρετη.

Καλό μου ανθρώπάκι!

Παράμερα στέκεσαι και κοιτάς. Δε χωράς στο κόσμο τούτο. Όσο κι αν προσπαθείς τα δυό φτερά σου σ' εμποδίζουν.

Μόνος και πικραμένος, θέλεις τόσο να μοιραστείς τα ταξίδια σου! Μα στρίβουν το κεφάλι όταν βλέπουν τα φτερά σου. Γιατί θες ν' ανεβαίνεις κι ας κάνεις μοναχός τις πτήσεις.

Κι αν τα κόψω; Να μη περνώ απρατήρητος Αναρωτιέσαι...

Θα πονέσεις καλό μου ανθρώπάκι, πιο πολύ κι απ την ερημιά σου. Ένα θα γίνεις με το βουητό. Ρίζες στη γη θα βγάλεις. Μη παραπονιέσαι μικρό μου ανθρώπάκι!

Τόσα θα δουν τα μάτια σου, μα άσε την καρδιά σου οδηγό. Κι αν λείπουν οι παρηγορίες, έχεις δυό φτερά κατακτητή. Πέτα ψηλά καλό μου ανθρώπάκι!

Πονάω Χριστέ μου!

Πονάω Χριστέ μου! Σκοτεινίασε ο κόσμος Χριστέ μου. Δε βρίσκω το δρόμο να σε φτάσω. Κι εσύ επάνω στο Σταυρό περιμένεις. Την καρδιά μου στα πόδια σου να ακουμπήσω το αίμα σου να την αγιάσει. Μετάγγιση ζωής. Πονάω Χριστέ μου.

Οι άνθρωποι πλημμύρισαν με δάκρυα τη γη. Το κορμί μου διαμελίζεται. Η ψυχή μου γέμισε πληγές. Το βάρος στους ώμους μου ασήκωτο.

Χάθηκε ο ήλιος. Ψάχνω να βρω ένα μονοπάτι. Που είναι τα μάτια μου; Γδέρνω με αγωνία τα βράχια. Ανθρώπινο δείγμα είμαι. Μα θα ρθω κοντά σου. Τα καρφιά στα πόδια σου ν' αγγίξω. Να ζήσω την ανάσταση μαζί σου.

Πονάω Χριστέ μου. Η ικεσία μου δώρο για Σένα. Η αγάπη σου ανάσες ζωής. Όσες φορές κι αν πονέσω Χριστέ μου τόσες φορές θα μ' αναστήσεις. Μέχρι να ρθω κοντά σου.

Της νύχτας τα παραμιλητά

Από μικρή θυμάμαι, τα χρόνια μου ήταν δέντρα. Παράξενο ταξίδι με βαθιές ρίζες. Γερές κι αγκιστρωμένες στο χώμα. Μα τίποτα δε στέκεται στη γη, προορισμός τα ουράνια. Το πήραν απόφαση, χαλάρωσαν, αφέθηκαν, ταξίδεψαν. Ο κύκλος έκλεισε, τα σταθερά αλλάζουν χρόνο. Ποιος τον ορίζει θα μου πεις... Έχει δικό του ρυθμό, δε χωράει μέσα περαστική νότα. Κοίτα νεανικές ρίζες που κυλάει πορφύρα το αίμα! Αχνοφαίνονται στίγματα από

μητρικές αξίες. Ποιος νοιάζεται για χρόνο όταν θαύματα τραγουδάνε.

Τις στιγμές, τις ώρες, το λίγο πριν, το λίγο μετά.

Να κανακεύεις τα νεογέννητα δέντρα σου.

Οι δροσοσταλίδες της ψυχής σου να είναι μετρημένες όταν τα ποτίζεις.

Μη τα πνίξεις, άσε τις ρίζες τους να συρθούν εκεί που λαχταράνε.

Αναζητούν τον κύκλο τους, για να ρθουν άλλα.

Όταν το αποφασίσουν. Στο δικό τους χρόνο.

Κι εσύ βάστα γερά, γιατί τα δέντρα είναι τα χρόνια σου.

Τα παιδιά σου.

Κι εκεί ψηλά όταν όλοι βρεθούμε κι ενωθούν οι ρίζες μας,

σα Μάνα που κοιτάζει πίσω και κλείνει την πόρτα, ίσως και να φχαριστηθούμε που αφήσαμε τα χνάρια μας. Ας είναι και στην άμμο!

Ένα ταξίδι

Μια μέρα αποφάσισα να φύγω ένα ταξίδι

Να αφήσω ότι με πονά και ότι με προδίδει

Ήταν μεγάλη απόφαση για κάποια σαν εμένα

Γιατί ψυχή είχα βαριά και γόνατα γδαρμένα

Διάλεξα για παρέα μου μία καφέ βαλίτσα

Που στέκονταν ακίνητη σε σκοτεινή γωνίτσα

Είχε φθαρεί απ τον καιρό και έμοιαζε θλιμμένη

Κάποιος την ταλαιπώρησε και ήτανε γδαρμένη

Την κοίταξα, με κοίταξε, λικνίστηκε με χάρη

Πάμε να φύγουμε από δω σα να μαστε ζευγάρι

Και τότε ανακάλυψα πως έμοιαζε με μένα

που ευκαιρία έψαχνα να σβήσω τα γραμμένα

Το χέρι άπλωσα απαλά να την μετακινήσω

Πάντα σφιχτά να την κρατώ, δρόμους να περπατήσω

Σε δυό κομμάτια κόπηκε, μισό εγώ κρατούσα

Τ άλλο στο χώμα έπεσε, μαζί κι εγώ γλιστρούσα

Κι οι δυό βρεθήκαμε αγκαλιά στη σκοτεινή γωνία

Κάποιοι κοιτούσε από ψηλά με περισσή ειρωνεία

Μη καρτεράτε τη φυγή άλλο εγώ ορίζω

Αν θέλω τ' αναπάντεχο μόνο θα σας δανείζω.



**ΚΕΝΤΡΟ ΠΡΟΛΗΨΗΣ
ΤΩΝ ΕΞΑΡΤΗΣΕΩΝ ΚΑΙ ΠΡΟΑΓΩΓΗΣ
ΤΗΣ ΨΥΧΟΚΟΙΝΩΝΙΚΗΣ ΥΓΕΙΑΣ
Π.Ε. ΛΕΥΚΑΔΑΣ "ΔΙΑΥΛΟΣ"**

ΤΗΛ:26450-24248 - ΦΑΞ:26450-23176
Email: keprolef@otenet.gr

Σε συνεργασία με τον ΟΚΑΝΑ

ΔΕΛΤΙΟ ΤΥΠΟΥ

Το Κέντρο Πρόληψης Π.Ε. Λευκάδας "ΔΙΑΥΛΟΣ", συνεχίζοντας τη συνεργασία του με τις σχολικές μονάδες του νησιού μας, ολοκλήρωσε σεμινάριο ενδοσχολικής επιμόρφωσης των εκπαιδευτικών του ΕΠΑΛ, καθ' όλη τη διάρκεια του σχολικού έτους 2021-2022, συνολικής διάρκειας 15 ωρών, με τίτλο:

"Ενδυναμώνοντας το ρόλο του εκπαιδευτικού στην τάξη: Επικοινωνία, Δεξιότητες και Στρατηγικές διαχείρισης της τάξης ως ομάδας".

Συντονίστριες του σεμιναρίου ήταν τα επιστημονικά στελέχη του Κ.Π. , Σοφία Ασπρογέρακα/ Κοινωνική Ανθρωπολόγος- Μ.Εδ. , Μαρία Γεωργάκη/Ψυχολόγος και Ιφιγένεια Καπότη/Κοινωνική Λειτουργός. Ευχαριστούμε ιδιαίτερα τον Διευθυντή κ. Σταύρο Καλογερά για την πρόσκληση και την άποψη συνεργασία του, καθώς και τους όλους τους εκπαιδευτικούς για την ενεργητική συμμετοχή τους.

Από το Κέντρο Πρόληψης

συνέχεια από τη σελ. 3

βορειανατολικό άκρο της Γύρας, το επονομαζόμενο Σέτε, στην ανατολική πλευρά της Αμμόγλωσσας διαμορφώνεται ένας μόλος κατά την περίοδο της Αγγλοκρατίας. Στη δυτική πλευρά του διαύλου, απέναντι από το κάστρο και την δυτική του πύλη, σύμφωνα με ένα σχέδιο, το οποίο ανάγεται στα χρόνια της Ενετοκρατίας, βρίσκονται οχυρωματικά έργα, προτεινόμενα, τα οποία, ωστόσο, κατά την υπάρχουσα κατάσταση και την εκτίμηση των ερευνητών και της αυτοψίας που έχει κάνει η Εφορεία, καταστράφηκαν κατά τη διάνοιξη του διαύλου γύρω στο 1900, με αποτέλεσμα να μην υπάρχουν σήμερα ορατά ίχνη οχυρωματικών έργων στην πλευρά αυτή. Η εισηγήτρια προχωρά στην παρουσίαση της σημερινής κατάστασης στην περιοχή της Αμμόγλωσσας, όπου, όπως υπενθυμίζει, υπάρχουν πρακτικά τρία κτίρια εντός αδομήτου ζώνης του φρουρίου Αγ. Μαύρας. Πρόκειται για το τουριστικό περίπτερο, τις λουτρικές εγκαταστάσεις και το τρίτο κτίριο, το λεγόμενο ΤΑΟΛ, πρώην οينوποιείο, από το Ταμείο Αμύνης Οينوπαγωγής Λευκάδος, κτίριο του 1949. Οι εγκαταστάσεις του τουριστικού περιπτέρου και οι λουτρικές εγκαταστάσεις φαίνεται να λειτούργησαν από το 1969 και για δύο δεκαετίες, το μεν τουριστικό περίπτερο ως αναψυκτήριο, εστιατόριο, οι δε λουτρικές εγκαταστάσεις ως καμπίνες, ως χώρος αποδυτηρίων τουαλετών και ανάπαυσης.

Η εισηγήτρια δείχνει σε διαφάνειες τις εν λόγω εγκαταστάσεις. Πληροφορεί ότι οι υφιστάμενες κατασκευές εξαιρέθηκαν από την κατεδάφιση ήδη από το 1998, από το ΥΠΕΧΩΔΕ, και αργότερα με απόφαση τόσο του ΥΠΕΧΩΔΕ όσο και με σύγχρονο αυτής έγγραφο της Πολεοδομίας Λευκάδος. Τα κτίρια αυτά δεν έχουν χαρακτηριστεί ως διατηρητέα, σύμφωνα δε και με την υποβληθείσα από τον μηχανικό τεχνική έκθεση, είναι νομίμως υφιστάμενα κατά το Άρθρο 23 του ΝΟΚ. Ακολούθως, δείχνει σε διαφάνειες την υφιστάμενη κατάσταση των κατασκευών και του περιβάλλοντος χώρου. Συμπερασματικά, η περιοχή διασώζει δύο κτίρια σε κακή κατάσταση διατήρησης. Θα ακολουθήσει η ανάλυση της στατικής μελέτης όπως έχει έρθει στη ΔΒΜΑ. Στις φωτογραφίες φαίνονται κάποιες επίπεδες διαμορφώσεις μεγάλης επιφάνειας από οπλισμένο σκυρόδεμα, κάποιες κλίμακες και κάποιες κατασκευές, οι οποίες απομένουν από την εποχή που το τουριστικό περίπτερο και οι λουτρικές εγκαταστάσεις ήταν σε λειτουργία.

Η εισηγήτρια αναφέρει ότι η περιοχή,

δυστυχώς, σήμερα παρουσιάζει φαινόμενα εγκατάλειψης. Κυριαρχούν οι όγκοι των δύο υπό εξέταση εγκαταλειμμένων κτιρίων και του τρίτου, του οينوποιείου του ΤΑΟΛ, το οποίο δεν αφορά την παρούσα συζήτηση. Στη χερσαία ζώνη του λιμένος, στις δύο ακτές του διαύλου, γίνονται επισκευές σκαφών, εναπόθεση της παλιάς γέφυρας, προσάραξη σκαφών, κ.λπ., με αποτέλεσμα ο περιβάλλον χώρος του εξέχοντος κάστρου να επιβαρύνεται ιδιαίτερα.

Επισημαίνει, επιπρόσθετα, ότι το κάστρο της Αγ. Μαύρας είναι ένας επισκέψιμος αρχαιολογικός χώρος, όπου η Εφορεία Αιτωλοακαρνανίας και Λευκάδος εκτελεί το έργο στερέωσης και αποκατάστασης του φρουρίου της Αγ. Μαύρας. Το έργο είναι ενταγμένο στο τρέχον ΕΣΠΑ των Ιονίων Νήσων, με τίτλο "Ανάδειξη Κάστρου Αγ. Μαύρας", έχει προϋπολογισμό 790.000 Ευρώ και βάνει προς την ολοκλήρωσή του στο τέλος του 2021. Περιλαμβάνει δημιουργία διαδρομών περιήγησης, αποκατάσταση κτιρίων εντός του φρουρίου, τοποθέτηση εποπτικού υλικού, δημιουργία εκθεσιακών χώρων. Όπως ενημερώνει η Εφορεία, ο επόμενος στόχος της είναι η εκπόνηση ενός συνολικού σχεδίου, ενός master plan, το οποίο θα περιλαμβάνει τα υπόλοιπα οχυρωματικά έργα του κάστρου, την τάφρο, την ανατολική οχύρωση, τον περιβάλλοντα χώρο. Λαμβάνοντας υπόψη την ανάγκη βελτίωσης του περιβάλλοντος χώρου του μνημείου αλλά και την εξυπηρέτηση των επισκεπτών, δεδομένου ότι εντός του κάστρου δεν λειτουργεί αναψυκτήριο, ούτε έχει σχεδιαστεί να συμβεί κάτι τέτοιο, η Εφορεία κατόπιν της σχετικής γνωμοδότησης του 2018 του Τοπικού Συμβουλίου Μνημείων Ιονίων Νήσων, εξέδωσε μία απόφαση, με την οποία τον Ιούλιο του '18 εγκρίθηκε υπό όρους το αίτημα του Δημοτικού Λιμενικού Ταμείου Λευκάδος για την παραχώρηση χρήσης για την επαναλειτουργία του τουριστικού περιπτέρου και των λουτρικών εγκαταστάσεων. Αυτή η απόφαση, μεταξύ άλλων, όριζε ότι θα έπρεπε να υποβληθεί πλήρης αρχιτεκτονική μελέτη, ενώ προέβλεπε ρητά ότι θα επιτραπεί συντήρηση, βελτίωση και εκσυγχρονισμός των υφισταμένων εγκαταστάσεων, χωρίς ουδεμία επέκταση.

Το Δημοτικό Λιμενικό Ταμείο Λευκάδος το 2021 ζήτησε με επάλληλα έγγραφα του την έγκριση μιας μελέτης με τίτλο "Εργασίες για την λειτουργική ενεργειακή αναβάθμιση, στατική ενίσχυση και διαμόρφωση του περιβάλλοντος χώρου των υφισταμένων τουριστικών εγκαταστάσεων του τουριστικού περιπτέρου Λευκάδος". Η

Εφορεία έκανε την αυτοψία στην περιοχή και διαβίβασε τον Ιούνιο του 2021 με έγγραφό της τις αιτήσεις του Δημοτικού Λιμενικού Ταμείου με τη μελέτη και τις απόψεις της στο Τοπικό Συμβούλιο Μνημείων Ιονίων Νήσων για να γνωμοδοτήσει. Στο έγγραφο με τις απόψεις της Εφορείας ενσωματώθηκαν και οι παρατηρήσεις της Υπηρεσίας Νεωτέρων Μνημείων και Τεχνικών Έργων Δυτ. Ελλάδος, Πελοποννήσου και Ν. Ιονίου, όπως αυτές διατυπώθηκαν στο από τον Ιούνιο 2021 έγγραφό της. Όσον αφορά την επιβάρυνση της αδόμητης ζώνης, η Εφορεία επαναλαμβάνει αυτό, το οποίο έχει ήδη αναφέρει η εισηγήτρια, ότι η περιοχή του περιβάλλοντος χώρου του μνημείου επιβαρύνεται από την εικόνα των εγκαταλειμμένων κτιρίων της δυτικής αυλής του διαύλου. Εκτίμησε, λοιπόν, ότι, εφόσον τα κτίρια αυτά έχουν εξαιρεθεί της κατεδάφισης, είναι προτιμότερο να αποκατασταθούν και να επαναλειτουργήσουν σύμφωνα με την αρχική τους χρήση. Γι' αυτό, με την έγκριση του 2018 έλεγε ότι η μελέτη θα έπρεπε να διατηρήσει τις ακριβείς εξωτερικές διαστάσεις, τα μορφολογικά στοιχεία, κ.λπ., όσο το δυνατόν πληρέστερα στην αρχική μορφή, με δεδομένο ότι τα κτίρια όπως ήδη είδαν, είχαν υποστεί τροποποιήσεις, προσθήκες, που είχαν μεταβάλει την εσωτερική τους διαρρύθμιση. Ως προς τη διαμόρφωση του περιβάλλοντος χώρου, η Εφορεία εξέφρασε την άποψη ότι οι διαμορφώσεις της εισόδου, οι νέες προσβάσεις για τα ΑμεΑ, η τοποθέτηση δαπέδου από ξυλεία, οι επιφάνειες σκίασης αποτελούν μη μόνιμες αναστρέψιμες κατασκευές, οι οποίες δεν επιβαρύνουν αισθητικά την περιοχή.

Επιπλέον, το μεγαλύτερο μέρος των διαμορφώσεων γίνεται στην δυτική πλευρά της Αμμόγλωσσας, σε σημείο μη ορατό από το κάστρο της Αγ. Μαύρας. Ιδιαίτερα σημαντική, για την Εφορεία, είναι η δυνατότητα πρόσβασης των ΑμεΑ στην περιοχή του τουριστικού περιπτέρου και της Αμμόγλωσσας, η οποία γίνεται με τα κεκλιμένα επίπεδα.

Ως προς τη χρήση των δύο κτιρίων, του περιπτέρου και των λουτρικών εγκαταστάσεων, η εισηγήτρια επισημαίνει ότι η πρόταση του Λιμενικού Ταμείου αφορά στην επανάχρηση των εγκαταστάσεων για την εξυπηρέτηση επισκεπτών, λούσιμων, για τις λειτουργίες εστίασης, αναψυκτηρίου, παροχής υπηρεσιών, αποδυτηρίων, φύλαξης αντικειμένων, W.C., κ.λπ. Η πρόταση, κατά την άποψη της Εφορείας, συνάδει απολύτως με την αρχική χρήση των κτιρίων, εξυπηρετεί τις ανάγκες λειτουργίας του

συνέχεια στη σελ. 11

Το ΚΑΣ για το Κάστρο

συνέχεια από τη σελ. 10

αρχαιολογικού χώρου και την ευρύτερη περιοχή του κάστρου. Συνεπώς, εκτιμά ότι αυτό θα εξυπηρετήσει και το φρούριο.

Επίσης, στους όρους της γνωμοδότησης αναφέρεται ότι δεν επιτρέπεται η τοποθέτηση περιφραξης και εισόδου, ώστε να υπάρχει απρόσκοπτη πρόσβαση των επισκεπτών. Καλύπτει, συνεπώς, ο όρος της Εφορείας την ανησυχία των διαμαρτυρούμενων φορέων περί αποκοπής πρόσβασης του κοινού. Συνεπώς, η Εφορεία αναφέρει ότι η ήπια αυτή τουριστική δραστηριότητα και επανάχρηση δεν δημιουργεί βλάβη, ενώ περαιτέρω όροι θα τεθούν κατά τη διάρκεια έκδοσης της άδειας λειτουργίας μετά την αποκατάσταση των κτιρίων. Η πρόταση, κατά την άποψη της Εφορείας, συνάδει απολύτως με την αρχική χρήση των κτιρίων, εξυπηρετεί τις ανάγκες λειτουργίας του αρχαιολογικού χώρου και την ευρύτερη περιοχή του κάστρου. Συνεπώς, εκτιμά ότι αυτό θα εξυπηρετήσει και το φρούριο.

Ως προς την ένταξη της περιοχής στη χερσαία ζώνη του λιμένος, θέμα, το οποίο τίθεται από τις κ.κ. Φίλιππα Αποστόλου και Λαμπρινού, αυτή, κατά την εισηγήτρια, είναι προγενέστερη των κηρύξεων της προστασίας και δεν έχει τεθεί μέχρι σήμερα κάτι τέτοιο. Η Εφορεία εκτιμά ότι το ζήτημα των χρήσεων γης και δραστηριοτήτων στην ευρύτερη περιοχή του κάστρου θα αποτελέσει ένα αντικείμενο συζήτησης και διαβούλευσης των αρμοδίων φορέων, όταν θα προετοιμαστεί το master plan, για το οποίο η εισηγήτρια έκανε λόγο νωρίτερα.

Η εισηγήτρια φτάνει στο σημείο που στη ΔΒΜΑ διαβιβάζεται η γνωμοδότηση του Τοπικού Συμβουλίου, οι καταγγελίες και οι απαντήσεις της Εφορείας. Η ΔΒΜΑ εξετάζει πολύ διεξοδικά τη μελέτη και δέχεται το έγγραφο του Δημοτικού Λιμενικού Ταμείου. Υπάρχει ένα υπόμνημα της Ανώνυμης Εταιρείας με την επωνυμία "Notion Ανάπτυξη Ακινήτων Ανώνυμη Εταιρεία". Κατά την εισηγήτρια, είναι η ίδια εταιρεία, η οποία έχει αναλάβει να κάνει την επένδυση αυτή, η οποία στο υπόμνημα εκθέτει τις απόψεις της. Η εισηγήτρια δηλώνει ότι δεν θα παρουσιάσει τις αντιρρήσεις της εταιρείας, κάτι που θα κάνει η δικηγόρος της εταιρείας που θα παρασταθεί. Γενικώς, θεωρεί ότι επαναλαμβάνονται αυτά τα θέματα, ότι θα αναβαθμιστεί η περιοχή, κ.λπ. Η εισηγήτρια στέκεται μόνο στην απάντηση του Δημοτικού Λιμενικού Ταμείου Λευκάδος, όπου διευκρινίζεται ότι δεν έχει σχεδιαστεί περίφραξη στον χώρο, δεν αποτρέπεται η ελεύθερη πρόσβαση στη θάλασσα. Παράλληλα, αναφέρει ότι έχει σχεδιαστεί ένας

πεζόδρομος πλάτους 3μ. εντός του χώρου και πριν από τις εγκαταστάσεις, που θα εξυπηρετήσει την άμεση πρόσβαση στη θάλασσα.

Όσον αφορά τη στατική μελέτη, το Δημοτικό Λιμενικό Ταμείο Λευκάδος επισημαίνει ότι η εκπονηθείσα και υποβληθείσα μελέτη δεν είναι σε επίπεδο μελέτης εφαρμογής και σκοπός της είναι να καταδείξει στους ενδιαφερόμενους το μέγεθος της αποκατάστασης που έπρεπε να λάβουν υπόψη τους, λόγω της πολύ κακής κατάστασης του συγκροτήματος. Δηλαδή, το Δημοτικό Λιμενικό Ταμείο λέει στην πραγματικότητα πρόκειται για μία προμελέτη και σημειώνει ότι την ευθύνη της εκπόνησης μελέτης εφαρμογής αποκατάστασης φέρουσας κατασκευής την έχει ο παραχωρησιούχος και πρέπει να συνάδει με τις όποιες παρατηρήσεις δοθούν από τις Υπηρεσίες, από τις οποίες θα αδειοδοτηθεί.

Η εισηγήτρια αναφέρει σύντομα τα εξής: στο Άρθρο 13 του Ν.3028/2002 ορίζεται ότι: "Με απόφαση του Υπουργού Πολιτισμού η οποία εκδίδεται ύστερα από γνώμη του Συμβουλίου και η οποία διατυπώνεται ύστερα από την πραγματοποίηση αυτοψίας από κλιμάκιο μελών του ή επιτροπή που συγκροτείται από μέλη του και ειδικούς επιστήμονες, συνοδεύεται από σχετικό διάγραμμα και δημοσιεύεται μαζί με αυτό στην Εφημερίδα της Κυβερνήσεως, είναι δυνατόν να καθορίζεται μέσα στους χώρους της προηγούμενης παραγράφου περιοχή, στην οποία απαγορεύεται παντελώς η δόμηση, είναι η ζώνη προστασίας Α αδόμητη. Στην περιοχή αυτή μπορεί να επιτρέπεται με ειδικά αιτιολογημένη απόφαση του Υπουργού Πολιτισμού ύστερα από γνώμη του Συμβουλίου μόνο η κατασκευή κτισμάτων ή προσθηκών σε υπάρχοντα κτίρια που είναι αναγκαία για την ανάδειξη των μνημείων ή χώρων καθώς και για την εξυπηρέτηση της χρήσης τους. Με την απόφαση αυτή καθορίζεται και η θέση του κτίσματος στην περιοχή, ή το μέρος του κτιρίου στο οποίο γίνεται η προσθήκη".

Ας σημειωθεί, τέλος, ότι ακόμη και για την απλή παραχώρηση χρήσης αιγιαλού και παραλίας σε δήμους για την ανάπτυξη ομπρελοκαθισμάτων κατά την καλοκαιρινή περίοδο, σπανίως αυτό επιτρέπεται εντός αδομήτου ζώνης Α και πάντοτε κατόπιν γνωμοδότησης του Κ.Α.Σ. Εν κατακλείδι, η ΔΒΜΑ, θεωρώντας ότι δεν νομιμοποιείται σε καμία περίπτωση να εκδόσει εγκριτική απόφαση μιας τέτοιας μελέτης ή προμελέτης, έθεσε ενώπιον της ιεραρχίας ενημερωτικό σημείωμα με προαναφερθέν από την εισηγήτρια ιστορικό και κατέληξε ζητώντας την παραπομπή του θέματος στο Κ.Α.Σ. για την κατά νόμον γνωμοδότηση. Η εισήγηση της ΔΒΜΑ

έγινε αποδεκτή από την ιεραρχία, υπογράφηκε η παραπομπή του θέματος στο Κ.Α.Σ. από την Υπουργό, οδηγώντας στη σημερινή παρουσίαση της μελέτης. Ως προς την άποψη της ΔΒΜΑ, η εισηγήτρια αναφέρει ότι καταρχήν η Διεύθυνση συμφωνεί με την Εφορεία Αρχαιοτήτων Αιτωλοακαρνανίας και Λευκάδας ως προς το ότι η εικόνα του περιβάλλοντος χώρου, ο οποίος βρίσκεται πολύ κοντά στο φρούριο Αγ. Μαύρας, είναι σαφώς πολύ κακή και ότι όλη η περιοχή πρέπει να αναβαθμιστεί. Συνεπώς η συντήρηση, η αποκατάσταση και η επαναφορά των δύο αυτών κτιρίων και όλων των υφιστάμενων κατασκευών, τα οποία υπήρχαν εκεί πριν από τη θέσπιση της αδομήτου ζώνης, καθώς και των λειτουργιών επιτελούσαν, είναι απολύτως παραδεκτά και από τη ΔΒΜΑ, η οποία θεωρεί ότι είναι πολύ καλό και πολύ σωστό και τα κτίρια και οι υπάρχουσες κατασκευές να συντηρηθούν, και βεβαίως να στεγαστούν τις εν λόγω λειτουργίες, τις οποίες έχει ήδη εγκρίνει η Εφορεία. Ωστόσο η εισηγήτρια επισημαίνει ότι η ΔΒΜΑ έχει πολύ σοβαρή αντίρρηση από πλευράς αρχαιολογικού νόμου για όλα τα υπόλοιπα, όπως εμφανίζονται στην προμελέτη. Φέρνει ως παράδειγμα τα σκίαστρα, τα οποία θα μπου μέσα στην άμμο και στα βότσα και δεν θα φεύγουν ή θα φεύγουν τους χειμερινούς μήνες. Η εισηγήτρια παρατηρεί ότι, ακόμα και αν δέχονταν ότι όλα αυτά είναι έτσι, ωστόσο παρατηρούν ότι τουλάχιστον σε αυτήν την προμελέτη υπάρχει μία αναντιστοιχία ανάμεσα στα σχέδια και στην τεχνική περιγραφή. Ακόμα και αν δεχτούν ότι όλα αυτά είναι αντιστρεπτά, που πολλά από αυτά δεν είναι, είναι σαφές, εφόσον τα στοιχεία αυτά δεν προϋπάρχουν, ότι όλη αυτή η ανάπτυξη στην περιοχή είναι απολύτως επιβαρυντική και δε συνάδει με την κήρυξη της αδομήτου ζώνης. Όταν το Υπουργείο κηρύσσει μία αδόμητη ζώνη, θέλει η συγκεκριμένη περιοχή να παραμείνει αλώβητη και όχι να γεμίσει με στέγαστρα ή με σκίαστρα ή με deck. Όπως υποστηρίζει η εισηγήτρια, ως Υπουργείο δεν το έχουν κάνει ποτέ αυτό, συνεπώς για τη ΔΒΜΑ αυτά είναι απορριπτέα.

Η ΔΒΜΑ θεωρεί ότι η μελέτη θα πρέπει να επανυποβληθεί και να περιλαμβάνει μόνο εργασίες συντήρησης των δύο υφιστάμενων κτιρίων και όλων των διαμορφώσεων στον περιβάλλοντα χώρο, που δεν είναι λίγες, χωρίς οποιαδήποτε εργασία και περαιτέρω επέμβαση και προσθήκη όλων αυτών των εγκαταστάσεων, είτε αυτές εμφανίζονται ως μόνιμες είτε ως μη μόνιμες.

Όσον αφορά όσα έχει προβλέψει ήδη η Εφορεία στην απόφασή της αναφορικά με το κτίριο, εννοείται, κατά την εισηγήτρια, ότι το κτίριο δεν πρέπει να έχει μετόπες ούτε κόρτεν. Η άποψη της

ΔΒΜΑ είναι ότι θα πρέπει, εάν συμφωνήσει το Συμβούλιο και δεν εγκρίνει την υποβληθείσα μελέτη ή κάποια άλλη βερσιόν, να επανυποβληθεί η μελέτη, με πρόβλεψη μόνο εργασιών συντήρησης στα δύο κτίρια και στις υφιστάμενες διαμορφώσεις. Οτιδήποτε άλλο σε αυτήν την περιοχή πρέπει να είναι απολύτως αναστρέψιμο και μικρής έκτασης.

Βεβαίως θα πρέπει να υποβληθεί μία στατική μελέτη η οποία θα αναλάβει να αποδείξει ότι μπορεί να κρατήσει αυτά τα κτίρια και να τα ενισχύσει αναλόγως χωρίς να τα καθαίρει. Η ΔΒΜΑ, τέλος, θεωρεί ότι και η πρόσβαση των ΑμεΑ μπορεί να προβλεφθεί από τους μελετητές με τις κατάλληλες προσαρμογές των υφιστάμενων διαμορφώσεων, οι οποίες θα ευπρεπιστούν, ενώ στο εσωτερικό του περιπτέρου μπορούν να κινηθούν με τον σχετικό ανελκυστήρα. Κατά την εκτίμηση της Διεύθυνσης, όλες αυτές οι ράμπες, οι πλατφόρμες και οι εξώστες, περιφερειακά δεν είναι καθόλου απαραίτητες.

Ολυμπία Βικάτου

Το λόγο στην συνέχεια πήρε η κα Ολυμπία Βικάτου Προϊσταμένη της Εφορείας Αρχαιοτήτων Αιτωλοακαρνανίας και Λευκάδος. Η κα Βικάτου αναφέρθηκε στην απaráδεκτη κατάσταση που επικρατεί στο συγκεκριμένο χώρο. Απάντησε επίσης σε αιτιάσεις σύμφωνα με τις οποίες μπορεί να υπάρχουν αρχαία στην περιοχή αυτή.

Η κ. Βικάτου ενημερώνει ότι σήμερα το πρωί έστειλε συμπληρωματικά και μία σειρά από φωτογραφίες, τόσο αεροφωτογραφίες όσο και πιο κοντινές φωτογραφίες, γιατί θα ήθελε να φανεί όλη η έκταση στην οποία αναφέρονται. Η ίδια θα σταθεί στη διαδικασία που ακολούθησε η Εφορεία, σε συνεργασία με την Υπηρεσία Νεωτέρων Μνημείων. Στο σημείο έχουν γίνει πολλές αυτοψίες, καθώς πρόκειται για θέμα το οποίο τους έχει προβληματίσει πάρα πολύ. Όμως, το Λιμενικό Ταμείο ήδη από το 2018 είχε υποβάλει το αίτημά του προς την Εφορεία. Η κ. Βικάτου παρατηρεί ότι, πραγματικά αυτό προκαλεί αλγεινή εντύπωση. Υπενθυμίζει ότι πέρυσι είχε γίνει αυτοψία στο κάστρο με την παρουσία της εισηγήτριας και του κ. Θ. Βλαχούλη, Προϊσταμένου της ΔΑΒΜΜ, αλλά και της Υπουργού, όπου σχολιάστηκε ιδιαίτερα η συγκεκριμένη έκταση. Όλη αυτή η έκταση, κατά την κ. Βικάτου, είναι εντελώς εγκαταλελειμμένη, έχει γίνει χώρος παραβατικών συμπεριφορών, και κανείς δεν κυκλοφορεί εύκολα και με ασφάλεια εκεί, ειδικά μετά από τη δύση του ηλίου. Στο πλαίσιο αποκατάστασης και εξωραϊσμού της περιοχής αυτής

συνέχεια στη σελ. 13

ΕΠΙΚ. ΔΗΜΟΥ

Δήμος Λευκάδας

Τηλεφωνικό Κέντρο
τηλ: 2645360500 2645360501
e-mail: info@lefkada.gov.gr
info@dimoslefkadas.gr

Γραφείο Δημάρχου

τηλ: 2645360511
fax: 2645360510

Δ.Ε.Π.Ο.Κ.Α.Λ

τηλ: 2645020260
fax: 2645020260

Κέντρα Εξυπηρέτησης Πολιτών

Κ.Ε.Π Διοικητηρίου

τηλ: 2645024138
fax: 2645360544
e-mail: n.lefkados@kep.gov.gr
Κ.Ε.Π Κεντρικής Αγοράς
τηλ: 2645021287
fax: 2645021284
e-mail: d.lefkados@kep.gov.gr

Πνευματικό Κέντρο

τηλ: 2645360517
fax: 2645026715

Αίθουσα Τέχνης

τηλ: 2645022620

Χαραμόγλειος Βιβλιοθήκη

τηλ: 2645021465

Αθλητικός Οργανισμός

Κλειστό Γυμναστήριο

τηλ: 2645025230
fax: 2645025230

Δημοτικό Γυμναστήριο "Πλάτωνας Γρηγόρης"

τηλ: 2645022788
fax: 2645022788

Γήπεδο Τένις και Ποδοσφαίρου 5x5

τηλ: 2645021758

Δημοτικές Ενότητες

Δημοτική Ενότητα Απολλωνίων

Τηλεφωνικό Κέντρο
τηλ: 2645361000
fax: 2645026715

Κ.Ε.Π τηλ: 2645029326

Δημοτική Ενότητα Ελλομένου

Τηλεφωνικό Κέντρο
τηλ: 2645361101
fax: 2645361112

Κ.Ε.Π

τηλ: 2645361113

Δημοτική Ενότητα Καρυάς

Τηλεφωνικό Κέντρο
τηλ: 2645361200
fax: 2645361214

Κ.Ε.Π τηλ: 2645041796

fax: 2645041018

Δημοτική Ενότητα Σφακιωτών

Τηλεφωνικό Κέντρο
τηλ: 2645361400
fax: 2645061110

Να αποσυρθεί η Ελληνοαμερικανική συμφωνία ...

ΕΡΓΑΤΟΨΑΛΛΗΛΙΚΟ ΚΕΝΤΡΟ

ΛΕΥΚΑΔΑΣ - ΒΟΝΙΤΣΑΣ

ΤΜΗΜΑ: ΓΕΝΙΚΗΣ ΣΥΝΟΜΟΣΠΟΝΔΙΑΣ ΕΡΓΑΤΩΝ ΕΛΛΑΔΑΣ

ΓΡΑΦΕΙΑ: Γ. ΜΕΣΣΗΝΗ 7, ΛΕΥΚΑΔΑ.
ΤΗΛ - FAX: 2645022466, email:
ergatlef@otenet.gr
ΔΕΛΤΙΟ ΤΥΠΟΥ

ΝΑ ΑΠΟΣΥΡΘΕΙ Η ΕΛΛΗΝΟΑΜΕΡΙΚΑΝΙΚΗ ΣΥΜΦΩΝΙΑ ΓΙΑ ΤΙΣ ΒΑΣΕΙΣ!

Το Εργατικό Κέντρο Λευκάδα-Βόνιτσας καλεί όλο το λαό σε κλιμάκωση του αγώνα ενάντια στην Ελληνοαμερικανική Συμφωνία για τις Βάσεις, που η κυβέρνηση της ΝΔ φέρνει στη Βουλή με τη διαδικασία του κατεπείγοντος! Στόχος τους είναι να έχει επικυρωθεί μέχρι το ταξίδι του πρωθυπουργού, Κυριάκου Μητσοτάκη, στις ΗΠΑ στις 16 Μάη και της συνάντησης που θα έχει με τον Αμερικανό Πρόεδρο Τζ. Μπάιντεν. Είναι η Συμφωνία που τον Οκτώβρη του 2021, ο υπουργός Εξωτερικών, Ν. Δένδιας, υπέγραψε με τον Αμερικανό ομόλογό του, Α. Μπλίνκεν. Η επέκταση της λεγόμενης εταιρικής αμυντικής σχέσης και συνεργασίας ανάμεσα στην Ελλάδα και στις ΗΠΑ, που προβλέπεται από αυτή τη Συμφωνία, δεν έχει καμιά

σχέση με τα συμφέροντα του ελληνικού λαού, που ήδη ζει από πρώτο χέρι στην τσέπη του τον λογαριασμό της εμπλοκής. Αντίθετα, σηματοδοτεί την ακόμη βαθύτερη συμμετοχή στα επικίνδυνα σχέδια των ΗΠΑ και του ΝΑΤΟ στην αντιπαράθεση με την Κίνα και τη Ρωσία για τον έλεγχο των πλουτοπαραγωγικών πηγών και των δρόμων μεταφοράς ενέργειας και εμπορευμάτων.

Είναι μια Συμφωνία επικίνδυνη! Επεκτείνεται αρχικά για πέντε χρόνια και στη συνέχεια επ' αόριστον μετατρέποντας τη χώρα μας σε ΑμερικανοΝΑΤΟικό πολεμικό ορμητήριο και ταυτόχρονα σε στόχο αντιπλοίων! Αυτό μαρτυρά η εμπλοκή της Ελλάδας στον ιμπεριαλιστικό πόλεμο στην Ουκρανία για λογαριασμό των ΗΠΑ - ΝΑΤΟ - ΕΕ! Ήδη η Ελληνοαμερικανική Συμφωνία, που προετοιμάστηκε από την προηγούμενη κυβέρνηση, του ΣΥΡΙΖΑ, εφαρμόζεται στην πράξη με τις υποδομές στην Αλεξανδρούπολη, στη Σούδα, στη Λάρισα και σε όλη τη χώρα να συμμετέχουν στις πολεμικές επιχειρήσεις στην Ουκρανία! Σε αυτό το πλαίσιο η Ελλάδα στέλνει πολεμικό υλικό και προετοιμάζεται να στείλει και τμήματα των ενόπλων δυνάμεών της, ενώ ταυτόχρονα δεκάδες ασκήσεις - πρόβες πολέμου βρίσκονται σε εξέλιξη!

Στην περιοχή, μας χρησιμοποιείται η βάση του Ακτίου ως ορμητήριο των κατασκοπευτικών αεροσκαφών AWACS.

Ούτε γη - ούτε νερό στους φονιάδες των λαών!

Όλοι στον αγώνα! Να σημάνει συναγερμός σε κάθε χώρο δουλειάς, σε κάθε γειτονιά!

Τώρα είναι ώρα για την παραπέρα κλιμάκωση της πάλης μας! Καλούμε τα

εργατικά σωματεία και τις

συνδικαλιστικές οργανώσεις, τους

φορείς των αυτοπασχολούμενων, των

γυναικών, της νεολαίας σε πλατιά και

μαζική εκστρατεία ενημέρωσης και

κινητοποίησης του λαού ενάντια στην

επικίνδυνη Ελληνοαμερικανική

Συμφωνία. Δυναμώνουμε και

κλιμακώνουμε τον αγώνα μας:

οΝα αποσυρθεί η Ελληνοαμερικανική

Συμφωνία για τις Βάσεις!

οΧοι στον ιμπεριαλιστικό πόλεμο στην

Ουκρανία!

οΝα σταματήσει η συμμετοχή της

Ελλάδας στους ιμπεριαλιστικούς

σχεδιασμούς και πολέμους με

οποιαδήποτε μορφή και πρόσχημα!

οΝα κλείσουν οι ΑμερικανοΝΑΤΟικές

βάσεις!

10-5-2022

Η ΔΙΟΙΚΗΣΗ

Πι πι το παπί πα πα η πάπια

συνέχεια από τη σελ. 6

μέχρι την ανάδειξη εργολάβου μεσολάβησαν τρεις μήνες (20/01/2020-08/04/2020).

Και ας δούμε τώρα πότε οι υπηρεσίες της Π.Ε. Λευκάδας, ζήτησαν από το Δήμο, αποφάσεις για άδεια δόμησης του κτιρίου και έγκριση προγραμματικής σύμβασης.

1. 17-3-2020 Έγγραφο της ΔΤΕ ΠΕ Λευκάδας περί έκδοσης άδειας δόμησης από ΥΔΟΜ Δήμου Λευκάδας.
2. 14-4-2019 Έγγραφο Αντιπεριφερειάρχη ΠΕ Λευκάδας.
3. 6-4-2020 έγγραφο της Νομικής Υπηρεσίας της ΠΕ Λευκάδας, απ' όπου προκύπτει η εκκρεμότητα για έγκριση

Το Γυμνάσιο Βασιλικής σε νέες περιπέτειες

συνέχεια από τη σελ. 2

Είναι ότι πιο συνηθισμένο τα έργα να μην ολοκληρώνονται στην προθεσμία, που δίνει η αρχική σύμβαση και πάντα για πραγματικούς ή πλασματικούς λόγους, να δίνονται μια ή και περισσότερες παρατάσεις.

Ωστόσο η Τ.Υ. της Π.Ε. Λευκάδας, στην προκειμένη περίπτωση, κηρύσσει έκπτωτο τον εργολάβο, ένα μήνα πριν τη λήξη της αρχικής σύμβασης, αφού προετοίμασε την έκπτωση αυτή, τρεις

μήνες πριν.

Και το ζητούμενο εδώ είναι στο κατά πόσο Τ.Ε. της Π.Ε. ενημερώνει τους πολιτικούς προϊστάμενούς της, αντιπεριφερειάρχη και περιφερειάρχη, ώστε να μην τα βλέπουν όλα ρόδινα.

Σε νέες περιπέτειες

Με δεδομένο τώρα ότι μετά την έκπτωση του εργολάβου, οι διαδικασίες που ακολουθούν, είναι ιδιαίτερα χρονοβόρες, αφού

της επιτροπής διαγωνισμού, που έχει ημερομηνία 13-03-20.

Όταν δηλαδή είχε ολοκληρωθεί η

διαγωνιστική διαδικασία. Και εδώ να

τονίσουμε ξανά το ότι η Τ.Υ. της Π.Ε.

Λευκάδας δείχνει να αγνοεί ότι

τουλάχιστον η προγραμματική

σύμβαση, ήταν στοιχείο εντελώς

απαραίτητο, για την έναρξη της

διαγωνιστικής διαδικασίας.

Τέλος και προς ενημέρωση, οι

υπηρεσίες του Δήμου, ολοκλήρωσαν τη

διαδικασία νομοποίησης του

αυθαίρετου κτιρίου, όπως προκύπτει

από το αριθ. 460 παράβολο αξίας

1.015,00 ευρώ, με ημερομηνία 5/5/20.

απαιτούνται προσμέτρηση των

εργασιών, που έχουν γίνει και αυτών

που απομένουν να γίνουν. Στη

συνέχεια να γίνει νέος διαγωνισμός για

τις τελευταίες, νέες προθεσμίες κ.λ.π.,

η κίνηση αυτή είναι το χειρότερο, που

θα μπορούσε να γίνει.

Και με αυτά τα δεδομένα, η έκπτωση

του εργολάβου, πριν ακόμα τη λήξη

της αρχικής σύμβασης, ενώ άνετα θα

μπορούσε να δοθεί προθεσμία, δεν

μπορεί να θεωρηθεί δικαιολογημένη.

Το ΚΑΣ για το Κάστρο

συνέχεια από τη σελ. 11

το Λιμενικό Ταμείο προχώρησε σε μία πρώτη πρόταση, ρωτώντας, μάλιστα, εάν δύνανται να αποκαταστήσει τα κτίρια και να τους δώσει την παλιά τους λειτουργία. Το 2018 η Εφορεία διαβίβασε τον σχετικό φάκελο στο Τοπικό Συμβούλιο και το Τοπικό Συμβούλιο, βλέποντας αυτήν την εικόνα και λαμβάνοντας υπόψη το γεγονός ότι είναι μέσα στη ζώνη Α, όπου μπορούν να αποκατασταθούν κτίρια για λόγους χρήσης υγιεινής, διατηρώντας τον ίδιο όγκο, την ίδια μορφή και τις ίδιες διαστάσεις, χωρίς άλλες αλλαγές, γνωμοδότησε κατ' εισηγήση της Εφορείας ομόφωνα. Στη συνέχεια, η Εφορεία προχώρησε σε έκδοση της απόφασης, με τους όρους να μην γίνει καμία επέκταση και καμία αλλαγή στις εξωτερικές όψεις των κτιρίων και να υποβληθούν οι σχετικές μελέτες, οι οποίες υποβλήθηκαν στην Εφορεία το 2020.

Η κ. Βικάτου, απευθυνόμενη στον Πρόεδρο, τονίζει ότι καταρχήν εκεί αρχαία δεν υπάρχουν. Αυτό το επισημαίνει ιδιαίτερα, διότι διάβασε την επιστολή της κ. Λαμπρινού, η οποία περιλαμβάνει ένα σχέδιο του 1780. Η κ. Βικάτου επιβεβαιώνει ότι υπήρχαν προτεινόμενα, για τα οποία έγινε ιδιαίτερη συζήτηση στο Τοπικό Συμβούλιο, μέλος του οποίου είναι και ο κ. Σ. Μαμαλούκος που γνωρίζει πολύ καλά την περιοχή. Η Εφορεία από την πλευρά της έχει κάνει αυτοψίες. Λόγω, όμως, της διαπλάτυνσης του διαύλου της Λευκάδας το 1900, δεν έχει μείνει κανένα ίχνος τους. Η κ. Λαμπρινού αναφέρει, επίσης, στο διδακτορικό της ότι υπάρχει κάποιο τμήμα στην περιοχή του ΤΑΟΛ, το οποίο όμως δεν εικονίζει, άλλωστε δεν είναι το μόνο σημείο που αναφέρει ότι υπάρχουν αλλά χωρίς απεικόνιση ή περαιτέρω τεκμηρίωση. Στην επιστολή της αναφέρεται και η ύπαρξη κλασικών τάφων. Η κ. Βικάτου διαβεβαιώνει ότι στα 11 χρόνια που υπηρετεί στην περιοχή, δεν έχει βρεθεί κάτι. Άλλωστε πρόκειται για αμμόγλωσσα. Αυτές οι εγκαταστάσεις ήταν επιχωματώσεις που έγιναν μετά από την Ενετοκρατία, την Οθωμανοκρατία και κυρίως

την Αγγλοκρατία. Η ίδια αναρωτιέται πώς θα μπορούσαν να βρεθούν εκεί τάφοι της κλασικής περιόδου. Έπειτα από εξέταση όλου το αρχείου της Εφορείας, και από την περίοδο που έκαναν έρευνες το ζεύγος Ανδρέου, ο κ. Ζάχος, η κ. Ντούζουγλη, κ.λπ., η κ. Βικάτου διαπίστωσε ότι δεν έχει βρεθεί τίποτα. Η κ. Βικάτου παραμένει στην επιστολή της Δρ. Λαμπρινού, στην οποία αναφέρεται ένα λιμάνι στην περιοχή του Άι Γιάννη της Γύρας, σε πολύ μεγάλη απόσταση προς την πλευρά του Ιονίου, το οποίο, κατά την κ. Βικάτου, δεν έχει καμία σχέση με την περιοχή. Αυτό όσον αφορά την ύπαρξη ή μη αρχαιοτήτων. Η κ. Βικάτου θεωρεί ότι, αν και εφόσον εγκριθεί η μελέτη και προχωρήσει αυτό το έργο, η Εφορεία θα κάνει αυτό που πρέπει, θα έχει την αυστηρή παρακολούθηση και μακάρι να βρεθούν στοιχεία για το πώς ήταν αυτά τα προτεινόμενα στο σημείο.

Η κ. Βικάτου περνά στο άλλο θέμα που θίγουν οι επιστολές διαμαρτυρίας. Στο Τοπικό Συμβούλιο έγινε πολύ μεγάλη συζήτηση για την μελέτη που υπεβλήθη σε σχέση με την αλλαγή που γίνεται στην οροφή. Η εισηγήτρια διάβασε αναλυτικά τους όρους της Εφορείας, σύμφωνα με τους οποίους προβλέπεται να υποβληθεί μία συμπληρωματική μελέτη που θα λαμβάνει υπόψη όλους αυτούς τους όρους. Μεγάλη συζήτηση έγινε για τις ράμπες των ΑμεΑ, για τα deck και για τα σκίαστρα, τα οποία καταλαμβάνουν μία μεγάλη έκταση. Η κ. Βικάτου θα ήθελε να ρωτήσει τους ίδιους τους μελετητές γι' αυτά. Ο Πρόεδρος πληροφορεί την κ. Βικάτου ότι δε γνωρίζει αν θα παρασταθούν μαζί με τη Δικηγόρο της εταιρείας, η

οποία έχει κάνει αίτημα παράστασης. Η κ. Βικάτου συνεχίζει λέγοντας ότι σε όλα τα μέλη δημιουργήθηκε η εντύπωση ότι όλες αυτές οι εγκαταστάσεις είναι μία τοιμεντοστρωμένη έκταση, έχει σκυρόδεμα στο μεγαλύτερο τμήμα του αύλειου χώρου. Για το λόγο αυτό η εισηγήτρια ζήτησε συμπληρωματικά στοιχεία και την ενημέρωσαν σχετικά. Επίσης διαθέτουν μεγάλες κλίμακες γιατί υπάρχουν μεγάλες υψομετρικές διαφορές. Η κ. Βικάτου αντιλαμβάνεται ότι έτσι διασφαλίζεται η πρόσβαση των ΑμεΑ. Αυτό που έχει εξηγηθεί είναι ότι οι προβλεπόμενες ράμπες γίνονται στην υφιστάμενη διαμορφωμένη με σκυρόδεμα περιοχή. Η κ. Βικάτου, στη συνέχεια, κάνει λόγο για έναν μεγάλο κάθετο τοίχο που πάει προς την θάλασσα, στην πλευρά της Γύρας, τον οποίο είδαν σε φωτογραφία. Η Εφορεία είναι σύμφωνη με αυτό τον τοίχο. Ως προς τα deck, δύο από αυτά είναι δίπλα από τα αποδυτήρια. Περισσότερο προβληματίσε την Εφορεία το ημικυκλικό που είναι προς την πλευρά του ΤΑΟΛ, επειδή είναι λίγο μεγάλο, αλλά από την όλη συζήτηση αυτό που προέκυψε ήταν ότι δεν πρόκειται για μόνιμες οι κατασκευές αλλά ότι θα μπαίνουν προσωρινά εκεί. Πραγματικά δεν θα μπορούσαν να τις αφήσουν το χειμώνα, λόγω των ισχυρότατων ανέμων που πνέουν εκεί ακόμα και το καλοκαίρι. Το ίδιο ισχύει για τα σκίαστρα, και για τον λόγο αυτό γίνονται με αυτόν τον τρόπο, όπως εξήγησαν οι μελετητές στην παράσταση που είχαν στο Τοπικό Συμβούλιο. Λαμβάνοντας υπόψη όλα αυτά, τη σημερινή εικόνα, το γεγονός ότι η ζώνη Α της Λευκάδας είναι από τις

ζώνες εκείνες που έγιναν με πολύ γενικό τρόπο, συνεπώς δεν αναφέρει τι επιτρέπεται ή τι απαγορεύεται, καθώς και την σοβαρή προσπάθεια που έχει καταβάλλει το Λιμενικό Ταμείο τα τελευταία χρόνια, η κ. Βικάτου τονίζει ότι έχει βελτιωθεί πάρα πολύ η κατάσταση τα τελευταία χρόνια. Αυτό έχει γίνει με μεγάλη συζήτηση, επιμονή και υπομονή από την Εφορεία, και έχει αρχίσει και αποδίδει καρπούς.

Αυτό που ενδιαφέρει την Εφορεία είναι να εξωραϊστεί ο συγκεκριμένος χώρος. Η κ. Βικάτου θεωρεί ότι το master plan που θα έρθει να συμπληρώσει το μεγάλο έργο ΕΣΠΑ που ολοκληρώνει η Εφορεία σε λίγους μήνες θα βελτιώσει πάρα πολύ την εικόνα.

Στο πλαίσιο όλων αυτών που εξέθεσε και της καλής συνεργασίας, η κ. Βικάτου θα υποστηρίξει την άποψη της Εφορείας, γνωρίζοντας την περιοχή, και θεωρώντας ότι αυτά πρέπει οπωσδήποτε ή να αποκατασταθούν ή να γκρεμιστούν. Έχουν εξαιρεθεί της κατεδάφισης. Η ίδια κρίνει ότι δεν υπάρχει άλλος τρόπος. Έχουν τεθεί οι όροι από το Τοπικό Συμβούλιο για τον τρόπο που τα κτίρια αυτά πρέπει να συντηρηθούν, να στερεωθούν, να εξωραϊστούν. Η κ. Βικάτου δεν έχει να προσθέσει κάτι παραπάνω, εκτός αν θέλουν τα μέλη να ρωτήσουν κάτι. Συμπληρώνει ότι, από τη στιγμή που αποκαθιστούν και τη λειτουργία του εστιατορίου-αναψυκτηρίου, όπως αυτό πάντα λειτουργούσε στη Λευκάδα μέχρι το τέλος της δεκαετίας του '80, με αυτό το σκεπτικό αποδέχτηκαν και εισηγήθηκαν θετικά και για αυτά τα deck.

Η ίδια θα επιθυμούσε, αν συνδεθούν τελικά και οι

μελετητές, να διευκρινίσουν το θέμα με τις ράμπες. Η εισηγήτρια ενημερώνει ότι έχουν δηλώσει παράσταση οι μηχανικοί, ο κ. Κολοβός, ο κ. Τασινίκος και η κ. Σιούτη.

Η κατεδάφιση

Θέμα τέθηκε και αν επιτρέπεται η κατεδάφιση των κτιρίων. Ο Πρόεδρος επιβεβαιώνει την παράσταση των μηχανικών. Η κ. Αγγελική Σίμωσι, Προϊσταμένη της Εφορείας Αρχαιοτήτων Ευβοίας, ρωτά την κ. Βικάτου γιατί δεν επιτρέπεται η κατεδάφιση των εν λόγω κτιρίων. Η εισηγήτρια απαντά στην κ. Σίμωσι ότι δεν επιτρέπεται επειδή είναι αδόμητη ζώνη. Στη αδόμητη ζώνη επιτρέπεται μόνο η επισκευή των υφισταμένων κτιρίων. Η κ. Ελισσάβετ Τσιγαρίδα, Προϊσταμένη της Εφορείας Αρχαιοτήτων Πέλλας, συμπληρώνει ότι δεν κατεδαφίζουμε και δεν κτίζουμε. Η εισηγήτρια διευκρινίζει ότι στην αδόμητη ζώνη δεν ξανακτίζουμε. Η κατεδάφιση επιτρέπεται αλλά δεν επιτρέπεται να ξανακτίσει κανείς. Αυτό είναι το θέμα. Η κ. Σίμωσι δηλώνει ότι το κατάλαβε αυτό, ωστόσο δεν κατάλαβε γιατί απαγορεύεται η κατεδάφιση.

Η εισηγήτρια διευκρινίζει ότι η κατεδάφιση δεν απαγορεύεται. Η κατεδάφιση επιτρέπεται, αλλά τα συγκεκριμένα κτίρια έχουν εξαιρεθεί από την κατεδάφιση. Ο Πρόεδρος εξηγεί ότι τα εν λόγω κτίρια έχουν εξαιρεθεί ως προϋπάρχοντα. Αν κατεδαφιστούν, επειδή είναι αδόμητα, δεν θα μπορούσαν να ανεγερθούν ξανά. Κατόπιν, δίνει το λόγο στην εισηγήτρια προκειμένου να απαντήσει στην κ. Σίμωσι. Η εισηγήτρια εξηγεί ότι αυτά τα κτίρια δεν είναι αυθαίρετα αλλά νομίμως υφιστάμενα, διότι έχουν

συνέχεια στη σελ. 14

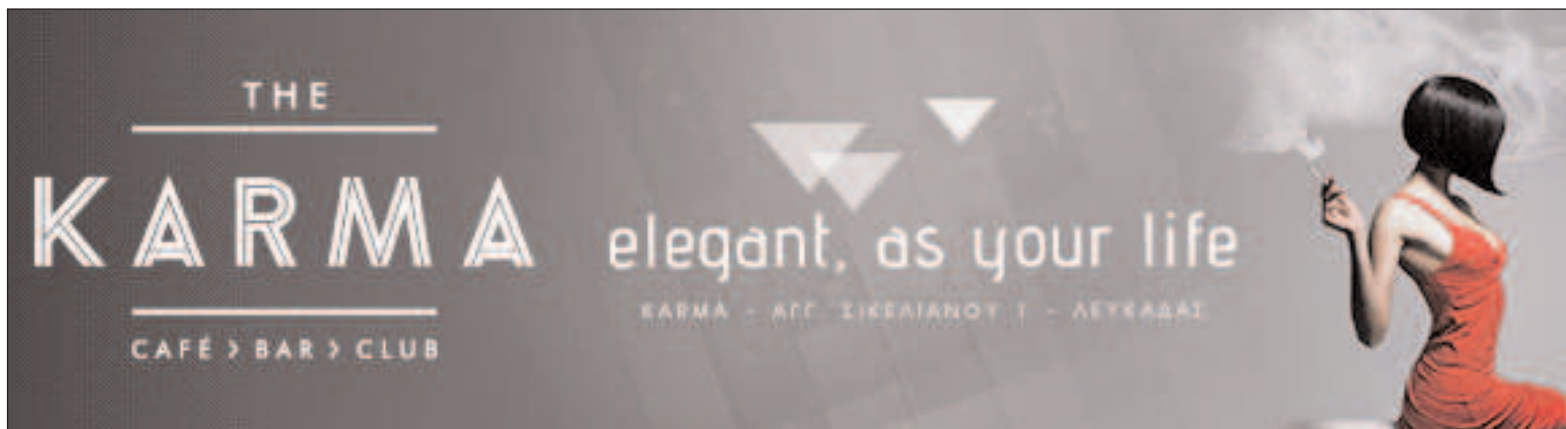

ΓΕΓΟΝΟΤΑ

Το ΚΑΣ για το Κάστρο

συνέχεια από τη σελ. 13
εξαιρεθεί από την κατεδάφιση. Συνεπώς, γιατί, σε κάθε περίπτωση, να τονίσουν ότι μέσα σε αδόμητες ζώνες επιτρέπονται εργασίες σε κτίρια νομίμως υφιστάμενα. Άρα, αυτά τα δύο κτίρια, επειδή έχουν εξαιρεθεί από την κατεδάφιση, είναι νομίμως υφιστάμενα, άρα μπορούν να επισκευαστούν. Αυτό το οποίο δεν μπορεί να συμβεί είναι να κατεδαφιστούν και να ξανακτιστούν. Αυτό είναι το θέμα.

Η κ. Τσιγαρίδα παρεμβαίνει λέγοντας ότι θα τους βόλευε αυτό.

Ο Πρόεδρος ρωτά την κ. Σίμωσι αν εννοούσε αυτό.

Η κ. Σίμωσι απαντά ότι εννοούσε αυτό, ωστόσο επειδή τα κτίρια αυτά είναι απέναντι από το κάστρο της Αγ. Μαύρας αναρωτιέται πώς από τη μία θα είναι αυτό το τεράστιο έργο ΕΣΠΑ και από την άλλη θα είναι αυτά τα κτίρια. Γι' αυτό ρώτησε γιατί δεν κατεδαφίζονται. Η κ. Τσιγαρίδα απαντά ότι για το λόγο αυτό προτείνουν να τα φτιάξουν.

Η κ. Σίμωσι επιμένει ότι δεν πρέπει να τα φτιάξουν.

Ο Πρόεδρος αποσαφηνίζει ότι όλοι συμφωνούν πως υπάρχουν αυτά τα κτίρια αρμοδιότητας του Λιμενικού Ταμείου Λευκάδας, τα οποία είναι νομίμως υφιστάμενα. Έρχεται το Λιμενικό Ταμείο και κάνει μία πρόταση για να εξωραϊστεί ο χώρος και αυτά τα κτίρια να συντηρηθούν και να μπορέσουν να γίνουν

κατάλληλα να φιλοξενήσουν τις χρήσεις που είχαν. Ο Πρόεδρος υποθέτει ότι κανείς δεν έχει αντίρρηση να εξωραϊστεί ο χώρος και τα κτίρια να μπορέσουν να αποκτήσουν τη χρήση που είχαν, από το να παραμένουν εγκαταλειμμένα, εστία παραβατικότητας και μόλυνσης, όπως προκύπτει από τις τοποθετήσεις των μελών και της εισηγήτριας. Αντιλαμβάνεται ότι όλοι συμφωνούν στο να γίνει η όποια επισκευή τους στο περιγράμμα του κτιρίου τους. Ο ίδιος δεν θα είχε πρόβλημα να ενισχυθούν και εσωτερικά με μεταλλικά στοιχεία ή σιδηρό, αρκεί αυτά να μην επεκταθούν εκτός του περιγράμματος. Ρωτά την κ. Θεοδώρα Γαλάνη, Αρχιτέκτονα Μηχανικό - Πολεοδομία - Χωροτάκτη, Προϊσταμένη της Γενικής Διεύθυνσης Πολεοδομίας του Υπουργείου Περιβάλλοντος και Ενέργειας, ως πιο ειδική στο αντικείμενο, αν συμφωνεί. Η κ. Γαλάνη δηλώνει ότι η ίδια συμφωνεί.

Για τη διαμόρφωση του περιβάλλοντος χώρου

Ο Πρόεδρος συνεχίζει λέγοντας ότι αντιλαμβάνεται πως υπάρχει μία διαφορετική προσέγγιση σε ό,τι αφορά τις διαμορφώσεις του περιβάλλοντος χώρου, αν, δηλαδή, αυτές είναι εκτεταμένες ή αν είναι σε πιο περιορισμένη κλίμακα. Ο Πρόεδρος αναφέρει ότι άκουσε με προσοχή την κ. Βικάτου που λέει ότι οι ράμπες

χωροθετούνται στην περιοχή, η οποία είναι διαμορφωμένη με σκυρόδεμα.

Η κ. Βικάτου επιβεβαιώνει τον Πρόεδρο παρατηρώντας ότι έτσι τους έχουν διαβεβαιώσει οι τεχνικοί. Ο Πρόεδρος προτρέπει να ρωτήσουν τους ίδιους τους μελετητές. Η εισηγήτρια αντιτείνει επιμένοντας ότι δεν είναι έτσι. Ο Πρόεδρος θεωρεί ότι πρέπει να δουν την έκταση των σκιάστρων, στα οποία αναφέρθηκε η εισηγήτρια. Αντιλαμβάνεται ότι τα σκιάστρα και οι οποιεσδήποτε διαμορφώσεις γίνονται προκειμένου τα δύο κτίρια να καταστούν λειτουργικά και προσβάσιμα. Στη συνέχεια, ο Πρόεδρος προτείνει στα μέλη να κληθούν οι παραστάσεις, ώστε να αποσαφηνιστούν όλα αυτά.

Αρχαιολογικά ευρήματα;

Για την πιθανότητα να υπάρχουν αρχαιολογικά ευρήματα στην περιοχή, η κ. Βικάτου απάντησε, βάσει της εμπειρίας, της γνώσης της και της μελέτης της περιοχής, ότι αυτό δεν είναι πολύ πιθανό. Σε κάθε περίπτωση, έχει καλυφθεί με τον όρο της Εφορείας περί παρακολούθησης των όποιων εργασιών και των ανασκαφικών ερευνών που θα απαιτηθούν κατά την εκτέλεση των εργασιών αυτών. Η κ. Βικάτου λαμβάνει το λόγο και υπενθυμίζει ότι στο προηγούμενο ΕΣΠΑ, η τότε ΕΒΑ, και η Εφορεία Εναλίων Αρχαιοτήτων έκαναν το έργο της διαπλάτυνσης του διαύλου

της Λευκάδας. Το έργο διήρκεσε δύο με τρία χρόνια και ήταν υπό τη συνεχή παρακολούθηση των αρμόδιων υπηρεσιών του ΥΠ.ΠΟ.Α. Η κ. Βικάτου επισημαίνει ότι κατά το έργο εκείνο δε βρέθηκε τίποτα.

Ο Πρόεδρος αναφέρει ότι και ο κ. Μουρτζάς επιβεβαιώνει πως πρόκειται για προσχώσεις. Ο κ. Μουρτζάς ενημερώνει τον Πρόεδρο ότι, επειδή είχαν ένα πρόγραμμα στην Λευκάδα για τη μεταβολή του επιπέδου της θάλασσας, είχαν διαπιστώσει ότι η υποχώρηση της ακτής μπροστά στο κάστρο της Αγ. Μαύρας είναι περίπου 70μ. Είχαν βρει την παλιά ακτογραμμή τόσο μπροστά στο κάστρο, όσο και από την άλλη πλευρά. Έχουν καταλήξει ότι η αμμώδης διαμόρφωση της πλευράς αυτής δεν υπήρχε αλλά ότι διαμορφώθηκε μετά από την εγκατάλειψη. Κατά τη γνώμη του κ. Μουρτζά, αποκλείεται να υπάρχουν αρχαία εκεί πάνω. Ο Πρόεδρος θεωρεί ότι αυτό είναι σαφές.

Η πλευρά της εταιρείας

Στο σημείο αυτό συνδέονται στην τηλεδιάσκεψη οι κ.κ. ΣΙΟΥΤΗ ΓΛΥΚΕΡΙΑ, Δικηγόρος εν θέματι εταιρείας, ΚΟΛΟΒΟΣ ΑΛΕΞΑΝΔΡΟΣ, Αρχιτέκτων, εν θέματι μελετητής και ΤΑΣΙΝΙΚΟΣ ΚΩΝΣΤΑΝΤΙΝΟΣ, Αρχιτέκτων, εν θέματι μελετητής

Τι θα γίνεται το χειμώνα

Στη συνέχεια, η κ. Σίμωσι ρωτά τι θα γίνεται ο χώρος αυτός το

χειμώνα, όταν θα φεύγουν οι αναστρεψίμες κατασκευές. Ο κ. Τασινίκος απαντά ότι ο χώρος αυτός θα απελευθερώνεται και θα μένει ένας πολύ μικρότερος χώρος στο εσωτερικό του κτιρίου, όπου υπάρχουν πολύ μεγάλες διαφάνειες. Ακριβώς αυτός ήταν και ο χαρακτήρας του κυκλικού περιπτέρου, να μπορεί να επισκοπεί από όλες τις πλευρές, σε όλα τα σημεία του ορίζοντα.

Η πρόσβαση στη θάλασσα

Η κ. Βικάτου ρωτά την παράσταση πώς θα εξασφαλίσουν την ελεύθερη πρόσβαση στους λουόμενους της Λευκάδας, κάτι που έχει εισηγηθεί η Εφορεία. Σε επιστολές διαμαρτυρίας υπάρχει μία αντίδραση για αυτό ακριβώς, ότι δεν θα μπορούν να πηγαίνουν οι Λευκαδίτες.

Ο κ. Κολοβός απαντά ότι από πλευράς τους δεν κατανοούν καθόλου την αντίδραση, διότι αφενός έχουν καταστήσει τον χώρο πολύ καλύτερα προσβάσιμο από όλους, όχι μόνο από αυτούς που θα μπορούσαν και παλιότερα να έχουν πρόσβαση αλλά πλέον και από άτομα με μειωμένη κινητικότητα και από ηλικιωμένους αφετέρου δεν έχουν περιφράξει το χώρο ούτε υπάρχει η πρόθεση να περιφραχθεί ουδόλως. Όπως ακριβώς διεξάγονταν η κίνηση από την παραλία της προβλήτας, δηλαδή από τον δίαυλο, προς τη παραλία, έτσι

συνέχεια στη σελ. 15

-ΧΡΗΣΙΜΕΣ ΠΛΗΡΟΦΟΡΙΕΣ-



ΕΦΗΜΕΡΕΥΟΝΤΑ ΦΑΡΜΑΚΕΙΑ ΤΗΣ ΕΒΔΟΜΑΔΑΣ

Το ωράριο των φαρμακείων που εφημερεύουν είναι από 2.15 μ.μ. της ίδιας μέρας έως τις 8.00 το πρωί της άλλης

ΤΡΙΤ.	19/3	ΜΠΟΥΡΣΙΝΟΥ ΖΩΗ	8ης Μεραρχίας	26450 24808
ΤΕΤ	20/3	ΚΑΒΒΑΔΑΣ Π.	8ης ΜΕΡΑΡΧΙΑΣ	26450 22290
ΠΕΜ	21/3	ΒΑΝΔΩΡΟΣ Β. Ι.	ΜΕΛΑ 37	26450 25620
ΠΑΡ.	22/3	ΜΠΟΡΣΑΣ ΝΙΚΟΛΑΟΣ	8ης Μεραρχίας	26450 25946
ΣΑΒ.	23/3	ΒΕΡΥΚΙΟΣ ΓΕΡ.	8ης ΜΕΡΑΡΧΙΑΣ	26450 24111
ΚΥΡ.	24/3	ΓΑΝΤΖΙΑ-ΠΡΟΪΜΑΚΗ Ι.	ΜΕΛΑ 96	26450 23193
ΔΕΥ.	25/3	ΓΕΙΤΟΝΑΣ Ν. Ι.	ΜΕΛΑ	26450 22338
ΤΡΙΤ.	26/3	ΠΡΟΚΟΠΗ Β. Ι.	ΜΕΛΑ 181 26450 23691

ΚΤΕΛ ΛΕΥΚΑΔΑΣ Τηλ: 26450 22364

ΛΕΥΚΑΔΑ-ΑΘΗΝΑ ΚΑΘΗΜΕΡΙΝΑ 12.30

ΑΘΗΝΑ-ΛΕΥΚΑΔΑ ΚΑΘΗΜΕΡΙΝΑ 13.00

ΛΕΥΚΑΔΑ-ΘΕΣ/ΝΙΚΗ ΚΥΡΙΑΚΗ 09.45

ΘΕΣ/ΝΙΚΗ-ΛΕΥΚΑΔΑ ΚΥΡΙΑΚΗ 15.30

ΛΕΥΚΑΔΑ-ΠΑΤΡΑ ΟΙ ΕΠΙΒΑΤΕΣ ΠΟΥ ΕΠΙΘΥΜΟΥΝ ΝΑ ΤΑΞΙΔΕΨΟΥΝ ΑΠΟ ΛΕΥΚΑΔΑ ΠΡΟΣ ΠΑΤΡΑ ΚΑΙ ΑΝΤΙΣΤΡΟΦΑ, ΜΠΟΡΟΥΝ ΝΑ ΕΞΥΠΗΡΕΤΗΘΟΥΝ ΚΑΘΗΜΕΡΙΝΑ ΜΕ ΟΛΑ ΤΑ ΔΡΟΜΟΛΟΓΙΑ ΠΡΟΣ ΚΑΙ ΑΠΟ ΑΘΗΝΑ, ΚΑΘΩΣ ΕΠΙΒΙΒΑΖΟΥΜΕ ΚΑΙ ΑΠΟΒΙΒΑΖΟΥΜΕ ΕΠΙΒΑΤΕΣ ΣΤΗΝ ΑΝΑΤΟΛΙΚΗ ΠΡΟΒΛΗΤΑ ΤΟΥ ΡΙΟΥ. ΩΡΕΣ ΑΝΑΧΩΡΗΣΗΣ ΑΠΟ ΡΙΟ ΠΡΟΣ ΛΕΥΚΑΔΑ: 15.30

ΛΕΥΚΑΔΑ-ΠΡΕΒΕΖΑ ΔΕΥΤ., ΤΡ. ΤΕΤ., ΠΕΜ., ΠΑΡ. 07.45

ΠΡΕΒΕΖΑ-ΛΕΥΚΑΔΑ ΔΕΥΤ., ΤΡ. ΤΕΤ., ΠΕΜ., ΠΑΡ. 15.45

Το δρομολόγιο της Πρέβεζας εξυπηρετεί και όσους επιβάτες επιθυμούν να μεταβούν στο Αεροδρόμιο της Πρέβεζας, στο Άκτιο.

Το ΚΑΣ για το Κάστρο

συνέχεια από τη σελ. 14

δίαυλο, προς τη παραλία, έτσι διεξάγεται και τώρα. Ο χώρος παραμένει ανοιχτός με πολλαπλές προσβάσεις.

Ο κ. Κολοβός προσθέτει ότι τους ζητήθηκε για λόγους διακριτικότητας, αν κάποιος δεν θέλει να περάσει μέσα από πολύ κόσμο, να τεθούν κάποιες παράπλευρες δίοδοι στα άκρα του οικοπέδου, αυτόν που διαχειρίζεται το Λιμενικό Ταμείο ως αποκλειστική ζώνη λιμένος. Αυτές οι δίοδοι έχουν αφαιρεθεί. Άρα, δηλαδή, πολύ εύκολα κάποιος μπορεί να περάσει από εκεί πολύ πιο διακριτικά και να πάει προς την παραλία. Στην παραλία δεν έχουν καν τοποθετηθεί καθίσματα. Ο κ. Κολοβός θεωρεί ότι αυτό εμπίπτει στις διατάξεις που αφορούν όλες τις παραλίες και καθορίζεται από το Λιμενικό Ταμείο.

Το λόγο λαμβάνει η κ. Σιούτη, η οποία λέει ότι, από τα σχέδια που έχουν στη διάθεσή τους και από την παρουσίαση των μελετητών, καθίσταται σαφές ότι το έργο αυτό στοχεύει ακριβώς όχι μόνο στη λειτουργία του συγκεκριμένου περιπτέρου αλλά και στην αναβάθμιση του ίδιου του πολιτιστικού μνημείου. Το πολιτιστικό μνημείο αυτή τη στιγμή είναι υποβαθμισμένο από το υφιστάμενο περίπτερο και δε μπορεί να το απολαύσει κανείς. Με την αναβάθμιση που γίνεται, χωρίς να προστίθεται κανένας συντελεστής ούτε δόμησης ούτε κάλυψης, το μόνο που προκύπτει είναι ένα όμορφο κτίριο, από το οποίο θα μπορούν οι χρήστες να απολαμβάνουν το μνημείο. Εάν το δει κανείς έτσι, δεν θα έχει την παραμικρή ανησυχία. Διότι όπλο των μελετητών και του επενδυτή είναι ακριβώς να αναδειχθεί το μνημείο. Επιπλέον, είναι δεδομένο ότι δεν τίθεται ζήτημα περιορισμού της πρόσβασης στην παραλία. Δεν υπάρχει ούτε αναψυκτήριο ούτε τίποτα άλλο στην περιοχή. Η κ. Σιούτη θεωρεί ότι με αυτό το έργο θα αυξηθεί και η επισκεψιμότητα του μνημείου. Διαβεβαιώνει ότι θα γίνει με απόλυτο σεβασμό όλων των προδιαγραφών και των προϋποθέσεων που θα τεθούν και με πλήρη

παρακολούθηση κατά τη διάρκεια των εργασιών. Επομένως, η ίδια θεωρεί ότι όχι μόνο δεν τίθεται θέμα έμμεσης προσβολής στο μνημείο αλλά ίσα-ίσα εξυπηρετείται η πολιτιστική αξία, την οποία ενσαρκώνει το μνημείο.

Συνοψίζοντας

Απαντώντας στην κ. Παπαδοπούλου, ο Πρόεδρος συνοψίζει τα βασικά σημεία της εισήγησης ως προς το ότι δεν υπάρχει αντίρρηση στο να προχωρήσουν οι συγκεκριμένες εργασίες αποκατάστασης των κτιρίων και διαμόρφωσης του περιβάλλοντος χώρου με τους όρους οι διαμορφώσεις για τα ΑμεΑ να περιορίζονται στον τσιμεντοστρωμένο χώρο, και οι κατασκευές σκιάστρων να είναι πλήρως αναστρέψιμες, μαζί με όποιους άλλους όρους έχουν τεθεί.

Στη συνέχεια, ρωτά τα μέλη αν διαφωνούν. Το λόγο λαμβάνει ο κ. Μιχάλης Τιβέριος, Ομότιμος Καθηγητής Κλασικής Αρχαιολογίας - Ακαδημαϊκός, ο οποίος θεωρεί τις επεμβάσεις ήσσονος σημασίας.

Τα δύο κτίρια προϋπήρχαν και, κατά την άποψή του, αναβαθμίζεται όλη η περιοχή. Σχετικά με την πρόσβαση των ατόμων με κινητικά προβλήματα, εφόσον θεωρητικά τα ΑμεΑ πρέπει να έχουν πρόσβαση παντού, είναι υποχρεωτική.

Επιπλέον, ένα ποσοστό από αυτές τις επεμβάσεις αποσύρονται το χειμώνα.

Ο κ. Τιβέριος δηλώνει ότι βλέπει θετικά όλη αυτήν την προσπάθεια, η οποία θα είναι θετική για την περιοχή και για το κάστρο της Αγ. Μαύρας.

Ο Πρόεδρος ρωτά αν συμφωνούν και τα υπόλοιπα μέλη με την απόφαση, όπως τη διατύπωσαν, συμπληρωμένη φυσικά με όλους τους υπόλοιπους όρους που έχει θέσει η Εφορεία, για παρακολούθηση των εργασιών και ανασκαφική έρευνα, εφόσον συντρέχουν λόγοι. Η κ. Τσιγαρίδα απαντά ότι συμφωνούν.

Η κ. Βικάτου επισημαίνει ότι θα συμπεριληφθούν και οι όροι της Υπηρεσίας Νεωτέρων Μνημείων.

Ο Πρόεδρος συμφωνεί με την

κ. Βικάτου και καλεί την εισηγήτρια να κάνει την αποφώνηση. Η εισηγήτρια ρωτά τον Πρόεδρο αν θέλει να αναφερθεί ο απολύτως αναστρέψιμος χαρακτήρας των κατασκευών που αφορούν τα σκιάστρα, τα deck, κ.λπ. Ο Πρόεδρος προτείνει οι κατασκευές που αφορούν τα σκιάστρα, αν συμφωνούν τα μέλη, να είναι πλήρως αναστρέψιμες, σύμφωνα με τη δήλωση και των μελετητών, και οι διαμορφώσεις με τις ράμπες να περιοριστούν στον χώρο, ο οποίος είναι ήδη διαστρωμένος με σκυρόδεμα. Ρωτά τα μέλη αν συμφωνούν με αυτό. Η εισηγήτρια διευκρινίζει ότι οι διαμορφώσεις δεν είναι μόνο στο σκυρόδεμα, είναι και αλλού. Ρωτά τον Πρόεδρο αν επιμένουν να θέσει τον όρο. Η κ. Γαλάνη προτείνει στην εισηγήτρια να θέσει ως όρο να περιοριστούν κατά το δυνατόν στις περιοχές που είναι ήδη διαμορφωμένες με σκυρόδεμα. Ο Πρόεδρος συμφωνεί με την κ. Γαλάνη.

Η έγκριση της μελέτης υπό όρους

Κατόπιν όλων των προαναφερθέντων, το Κεντρικό Αρχαιολογικό Συμβούλιο, αφού έλαβε υπ' όψιν του τα ανωτέρω, καθώς και τις διατάξεις του Ν. 3028/2002 "Για την προστασία των Αρχαιοτήτων και εν γένει της Πολιτιστικής Κληρονομιάς", γνωμοδοτεί ομόφωνα υπέρ της έγκρισης της μελέτης "Εργασίες για λειτουργική, ενεργειακή αναβάθμιση, στατική ενίσχυση και διαμόρφωση περιβάλλοντος χώρου υφιστάμενων τουριστικών εγκαταστάσεων (Τουριστικό Περίπτερο Λευκάδας), στη Λευκάδα, Δ. Λευκάδας, Π.Ε. Λευκάδας". Η έγκριση δίνεται με τους ακόλουθους όρους:

1. Να μην κατασκευαστεί η μετόπη και το στέγαστρο του τουριστικού περιπτέρου, όπως προτείνεται στη μελέτη.
2. Κατά την επισκευή των φερώντων στοιχείων να γίνει τμηματική αντικατάσταση με νέα στοιχεία ίδιων διαστάσεων, καθώς πιθανή ενίσχυση των υφιστάμενων θα προξενήσει αλλοίωση στους

υφιστάμενους όγκους των φερώντων στοιχείων με αποτέλεσμα την αλλοίωση της αρχικής μορφής των κτηρίων.

3. Να αντικατασταθεί, αλλά να διατηρηθεί στην ίδια μορφή, η δαντελωτή πλάκα οροφής του περιπτέρου.

4. Να αντικατασταθεί και να διατηρηθεί το πλαίσιο από οπλισμένο σκυρόδεμα που όριζε την κύρια είσοδο της εγκατάστασης.

5. Όλες οι κατασκευές (σκιάστρα, deck, κ.λπ.) να είναι απολύτως αναστρέψιμες.

6. Οι ράμπες να περιοριστούν στις περιοχές που είναι ήδη διαμορφωμένες με σκυρόδεμα.

7. Να προηγηθούν δοκιμαστικές τομές στον υπό διαμόρφωση περιβάλλοντα χώρο του Τουριστικού Περιπτέρου στο βάθος των προβλεπόμενων διαμορφώσεων ή και βαθύτερα εάν απαιτηθεί, υπό την επίβλεψη της Εφορείας Αρχαιοτήτων

Αιτωλοακαρνανίας και Λευκάδας. Από τα αποτελέσματα των δοκιμαστικών τομών θα εξαρτηθεί η υλοποίηση ή μη της μελέτης διαμόρφωσης του περιβάλλοντος χώρου ή η τροποποίησή της.

8. Όλες οι εκσκαφικές εργασίες που θα απαιτηθούν, να πραγματοποιηθούν με τη διαρκή παρουσία του αρμόδιου φύλακα αρχαιοτήτων, εργάσιμες ημέρες και ώρες και μετά από έγκαιρη ειδοποίηση (τουλάχιστον μια βδομάδα πριν από την έναρξη των εργασιών).

9. Σε περίπτωση που κατά τη διάρκεια των εκσκαφών αποκαλυφθούν αρχαιότητες, θα διακοπεί άμεσα κάθε εργασία και θα ακολουθήσει

ανασκαφική έρευνα, σύμφωνα με το άρθρο 37 του Ν.

3028/2002 με προσωπικό και δαπάνες που θα καλύψει ο κύριος του Έργου. Με βάση τα αποτελέσματα της ανασκαφής, και κατόπιν σχετικών γνωμοδοτήσεων & αποφάσεων των αρμοδίων Συμβουλίων του ΥΠΠΟΑ, θα εξαρτηθεί η περαιτέρω πορεία του έργου.

10. Ο ακριβής χρωματισμός των επιφανειών του περιπτέρου και των λουτρικών εγκαταστάσεων να προκύψει κατόπιν υπόδειξης, μεταξύ δειγμάτων, από την Εφορεία Αρχαιοτήτων

Αιτωλοακαρνανίας και Λευκάδας σε συνεργασία με τον ανάδοχο κατασκευής.

11. Σε περίπτωση συμπληρωματικών εργασιών, θα πρέπει να ζητηθεί -εκ νέου- άδεια της Εφορείας Αρχαιοτήτων

Αιτωλοακαρνανίας και Λευκάδας.
12. Δεν επιτρέπεται η τοποθέτηση περίφραξης και εισόδου στον περιβάλλοντα χώρο των εγκαταστάσεων του Τουριστικού Περιπτέρου, προκειμένου να υπάρχει απρόσκοπτη πρόσβαση των επισκεπτών σε όλη την έκταση και θέαση του Κάστρου Αγίας Μαύρας.

Ο Πρόεδρος
Γεώργιος Διδασκάλου

Ο Γραμματέας
Κώστας Πασχαλίδης

ΕΙΔΗ ΚΙΓΚΑΛΕΡΙΑΣ & ΕΠΙΠΛΟΠΟΙΑΣ

- Χρώματα • Βερνίκια
- Σιδερικά • Είδη σκίασης

ΒΟΥΚΕΛΑΤΟΣ Γ. ΖΩΗΣ

Καραβέλα & Σπ. Σκλαβενίτη, Λευκάδα 31 100
Τηλ.: 26450 24900 • Fax: 26450 26200

Πρωτοφανές το γεγονός να βγάζεις έκπτωτο εργολάβο, επειδή δεν ολοκλήρωσε τις εργασίες ενός έργου, πριν ακόμα λήξει η προθεσμία ολοκλήρωσης του έργου. Συνηθέστατο το γεγονός να δίνεται παράταση και όχι μόνο μια, σε οποιοδήποτε έργο. Ωστόσο αυτό, το πρώτο, το κατάφερε η Τ.Υ. της Π.Ε. Λευκάδας, εν αγνοία μάλιστα των πολιτικών προϊσταμένων τους, οι οποίοι ακόμη και μετά την έκπτωση, διαβεβαίωναν ότι το έργο προχωρά κανονικά. Και αναφερόμαστε στο πολύπαθο έργο του Γυμνασίου της Βασιλικής, που οι τελευταίοι τουλάχιστον, κατάφεραν να το καθυστερήσουν πάνω από ένα χρόνο. Στην προκειμένη περίπτωση, το πράγμα δεν είναι καθαρό και αυτό θα αποδειχθεί στο άμεσο μέλλον, βλέποντας τις αντιδράσεις του εργολάβου.

*Στην πρώτη (6:00-8:00 το πρωί) ενημερωτική εκπομπή του Πρώτου Προγράμματος του δημόσιου ραδιοφώνου, οι παρουσιαστές δεν ήξεραν πόσοι είχαν λάβει μέρος στην ψηφοφορία για αρχηγό και Κεντρική Επιτροπή του κόμματος της αξιωματικής αντιπολίτευσης ΣΥΡΙΖΑ-Π.Σ. Έλεγαν, λοιπόν, πως ψήφισαν 140.000 ή 150.000 όταν στο ίδιο ραδιόφωνο και στις ειδήσεις, που από τις 12:00 το βράδυ της προηγούμενης μέρας και στα ανά ώρα δελτία του, έλεγε το σωστό αριθμό των 172.000. Και δεν βρέθηκε κανείς μέσα από το ίδιο ραδιόφωνο, να τους διορθώσει, εκτός και αν η



παραπληροφόρηση ήταν σκόπιμη και όχι από άγνοια, που και αυτή είναι αδικαιολόγητη. Μάλιστα όταν συνδέθηκαν με την ΕΡΤ1 τηλεόραση και εκεί μιλούσαν για τον ίδιο αριθμό. Επομένως εδώ πρόκειται για γραμμή εκ των άνωθεν.

*Και προς επιβεβαίωση των άνωθεν εντολών, μέσα στο διάστημα της ημέρας, καμία μα καμία εκπομπή δεν ασχολήθηκε με το θέμα, ούτε πλέον ακούστηκε τίποτα από τα ανά ώρα δελτία ειδήσεων του δημόσιου ραδιοφώνου.

*Θυμάστε τι γίνονταν με την ψηφοφορία για το όνομα του ΚΙΝΑΛ-ΠΑΣΟΚ, που μετά έγινε ΠΑΣΟΚ-ΚΙΝΑΛ;

*Τέλος πάντων και στα υπόψη, για να ξέρουμε με τι έχουμε να κάνουμε. Το γεγονός βέβαια του εξαπλασιασμού των μελών του κόμματος από το 2015, που ήταν 30.000 και των τριπλασιασμό από τις πρόσφατες εκλογές του Μαρτίου για εκπροσώπους στο συνέδριο, όπου τα μέλη ήταν 60.000, μπορεί να θεωρηθεί ως γεγονός άξιο να απασχολήσει τα κεντρικά Μ.Μ.Ε., αν βεβαίως υπάρχει ίχνος δημοσιογραφικής τσίπας. Στα τοπικά μας είχαμε επίσης τριπλασιασμό των μελών του ΣΥΡΙΖΑ-Π.Σ. από τις τελευταίες εκλογές του Μαρτίου για το συνέδριο. Από 147 μέλη έφτασαν στα 451.

*Δικηγόρος του Δήμου, ζητούσε από την Ο.Ε. εντολή για να παραστεί

στο Δικαστήριο εκπροσωπώντας το Δήμο σε αγωγή πολιτών για διόρθωση αρχικών εγγραφών του Κτηματολογίου, όπου ισχυρίζονται ότι μια έκταση έχει αποδοθεί στο Δήμο, ενώ ανήκει στην ιδιοκτησία τους. Είπε, λοιπόν, η δικηγόρος του Δήμου, ότι έχει κάνει δύο αιτήματα στην Πολεοδομία Λευκάδας, για να της δοθούν στοιχεία, ώστε να μπορεί να υπερασπιστεί τα συμφέροντα του Δήμου και απάντηση δεν πήρε!

*Η φάμπρικα της διαπραγμάτευσης αντί των διαγωνισμών για δημόσια έργα, από την Περιφέρεια, καλά κρατεί. Όμως τελευταία το παρακάνανε. Ενώ πριν καλούσαν 2-3 εργολάβους της επιλογής τους και γινόνταν μια δήθεν ανταγωνιστική διαδικασία, τελευταία καλούν ένα και μοναδικό, οπότε αυτός ο ένας έχει να ανταγωνιστεί τον εαυτό του.

*170.000 ευρώ για ναυαγοσώστες σε 3-4 παραλίες μας είναι τεράστιο ποσό. Ας προσλάβουμε 10 μόνιμους, που θα τους απασχολούμε 4 μήνες δίνοντάς τους από 10.000 το χρόνο στον καθένα.

*Προσφυγές κατά προστίμων του Λιμενάρχη ύψους 60 έως 300 ευρώ κάνει ο Δήμος στο Διοικητικό Πρωτοδικείο Μεσολογγίου. Πλάκα μας κάνει;

*Ακόμα να ολοκληρωθεί η διαδικασία για την απομάκρυνση 2.000 τόνων ογκωδών απορριμμάτων από τη νέα χωματερή της Λευκάδας. Και η συγκέντρωση συνεχίζεται. Η τελευταία εργολαβία ήταν το Δεκέμβρη του 2020 και μια μικρής ποσότητας το καλοκαίρι του 2021.

Στο χώρο αυτό έχουν πλέον συγκεντρωθεί πάνω από 6-8 χιλιάδες τόνοι και με την εκτέλεση της εργολαβίας αυτής, θα μας μείνει άκομη τριπλάσια ποσότητα. Ο Θεός να βάλει το χέρι του μην ξεσπάσει κάποια φωτιά!

*Κανένα νέο δεν έχουμε για τη μονάδα προεπεξεργασίας απορριμμάτων ΜΟΠΑΚ και καμία ανησυχία ή προβληματισμό, για το πόσο θα συνεχίζεται η κατάσταση να θάβουμε ανεπεξέργαστα τα σκουπίδια στην Πάλαιρο, πληρώνοντας 40 ευρώ τον τόνο, όταν έχουμε την ευχέρεια να τα πηγαίνουμε για επεξεργασία στα Γιάννενα, στην ίδια τιμή και να μην χρεωνόμαστε το πρόστιμο των 20 ευρώ τον τόνο.

*Νέα, η 16η κατά σειρά παράταση προθεσμίας για το έργο του αγκυροβολίου της Βασιλικής, τώρα λέει για να επισκευάσει τις ζημιές που γίνανε από την κακοκαιρία στο τέλος Νοέμβρη του 2021. Η προθεσμία μέχρι 31 Δεκέβρη 2022, οπότε και λήγει η τελευταία προθεσμία πληρωμών από το πρόγραμμα ΕΣΠΑ.



Μοναχικός Λύκος